بنت النيل
الفائزات بهدايا بنت النيل صفحة ٧٨
٤٠٠ هدية جديدة ص ٨٥
سبتمبر ١٩٥٥
١٠ قروش

مفاجأة صحفية كبرى

عدد مودة الشتاء من **بنت النيل** يصدر فى أول اكتوبر القادم

ترقبى صدوره وحذار أن تفصلى ملابسك الجديدة للشتاء قبل
الاطلاع على عدد اكتوبر من بنت النيل

ستجدين **١٥٠** موديل جديد لمودة الشتاء وستجدين فيه ايضاً **٤** باترونات

١ باترون فستان   ٢ باترون تايير

٣ باترون قميص افرنكى لزوجك وابنك   ٤ باترون لملابس اطفالك

وذلك عدا الموضوعات الهامة الأخرى التى تحتاج اليها كل ربة منزل وكل سيدة وآنسة

واقرأى فيه تفاصيل عن مجموعة قيمة من الهدايا تقدمها بنت النيل مجانا لقارئاتها ..

كما يوزع مع العدد « الكتكوت مجانا » والمجلة الجديدة « درية شفيق »

امتيازات خاصة للمشتركات فى المجلة حتى أول شهر اكتوبر فعليك
أن تبادرى بالاشتراك لتتمتعى بهذه المزايا...

الاشتراك السنوى

١٠٠ فى مصر والسودان **١٥٠** فى البلاد العربية **٢٠٠** فى الخارج أو ما يعادلها

جناية المجتمع

زرت سجنا للنساء ... فروعنى ما رأيت من مآسى البيئة والمجتمع ..

رأيت سيدة من أسرة طيبة قضى عليها بالسجن المؤبد اذ أتهمت بأنها قتلت زوج ابنتها لانه ضرب ابنتها ضربا أفضى الى موتها ، والدليل عليها أن زوج ابنتها اختفى ولم يعثر له على أثر ، فقضى القضاء بما قضى ، واعتبرها قاتله بلا شك أو ريب

ولا ينبغى أن أعقب على حكم القاضى فى مثل هذه القضية ، ولكننى أذكر لمن يعنيهم الامر أن وجه السيدة التى أمضت فى السجن أحد عشر عاما فيه من السماحة والرقة ما يؤكد براءتها وثبت ان المجتمع وحده هو المسئول عن مصيبتها ، وأن الجناية تكمن فيما ارتكبه زوج ابنتها من جريمة شنعاء .. وآية ذلك أن هذه السجينة الحزينة قد وليت أمر سائر السجينات فيما يؤمرن به من أعمال ، واطمأن المسئولون لرئاستها وباركوا اجتهادها وأخلاقها .

ورأيت سجينة متهمة بقتل زوجها بعد أن تزوج عليها ولم تنكر المرأة جنايتها ، وانما أحسسنا فى عينيها أن جريمتها وليدة البيئة والمجتمع .. لقد تزوج الرجل غيرها أصغاء لنزوة أو سعيا وراء شهوات حيوانية ، فطير بفعلته عقلها وهز أعصابها فارتكبت الاثم الكبير بلا وعى أو تفكير ، وجاءت الى السجن المؤبد صريعة هذا المجتمع الذى أباح تعدد الزوجات بلا حساب ...

وشاهدت مأساة ما بعدها مأساة ..

زوجوها صبيه دون الثانية عشرة من رجل فاسد الخلق سقيم الوجدان ، فاستغل طفولتها واستعان بها على تهريب الحشيش فقضى عليها بالسجن المؤبد

ترى لو تركت هذه الصبية حتى تبلغ الرشد وتدرس الحياة وتنال قسطا من العلم ، أكان يمكن أن ترضى بما رضيه لها زوجها التعس ؟ أكان يمكن أن ترضى ؟..

انها جناية المجتمع بلا مراء ..

وتلك المسكينة التى أجهشت بالبكاء ورورت بالدمع مآقيها وخديها حين سألتها عن الاسباب التى دفعتها الى السجن تقضى فيه سنوات وسنوات .. قالت أنها رأت زوجها وأطفالها فى حاجة الى طعام ، ووجدت جماعة تعرض عليها عشر أقات من الدقيق ان هى نقلت ما حملوها اياه الى مكان معلوم ، وقبلت المسكينة العرض السخى ولم تسأل عما حملوها اياه ، واذا به مخدرات ضبطت بها فى المكان المعلوم ولم يعثر للجناة المجرمين على أثر وتحملت وحدها النكبة والجزاء ، وكل ما ترجوه عشر أقات من الدقيق ؟؟..!

أليس المجتمع وحده المسئول عن هذه الفواجع ؟ ألا تستحق تشريعاتنا التغيير والتعديل حتى تداوى ما يترتب على نقصها من بلاء وأرزاء ؟ ألا ترى فى هذه الامثلة عشرات ومئات ، مدى جناية المجتمع على نسائه ، وفى وسع هذا المجتمع أن يصحح أخطاءه بمراجعة قوانين الزواج والطلاق وحماية نسائه من طغيان أزواجهن ، وحماية أفراده من الجوع والحرمان ؟

نريد مجتمعا مبرأ من هذه المصائب والارزاء حتى نقف فى الصف مع البلاد المتحضرة التى حمت نساءها من كل هوان وخلت سجونها من نزيلات كل مصائبهن عندنا مصدرها اهمال الشرائع والقوانين ..

درية شفيق

رئيسة التحرير

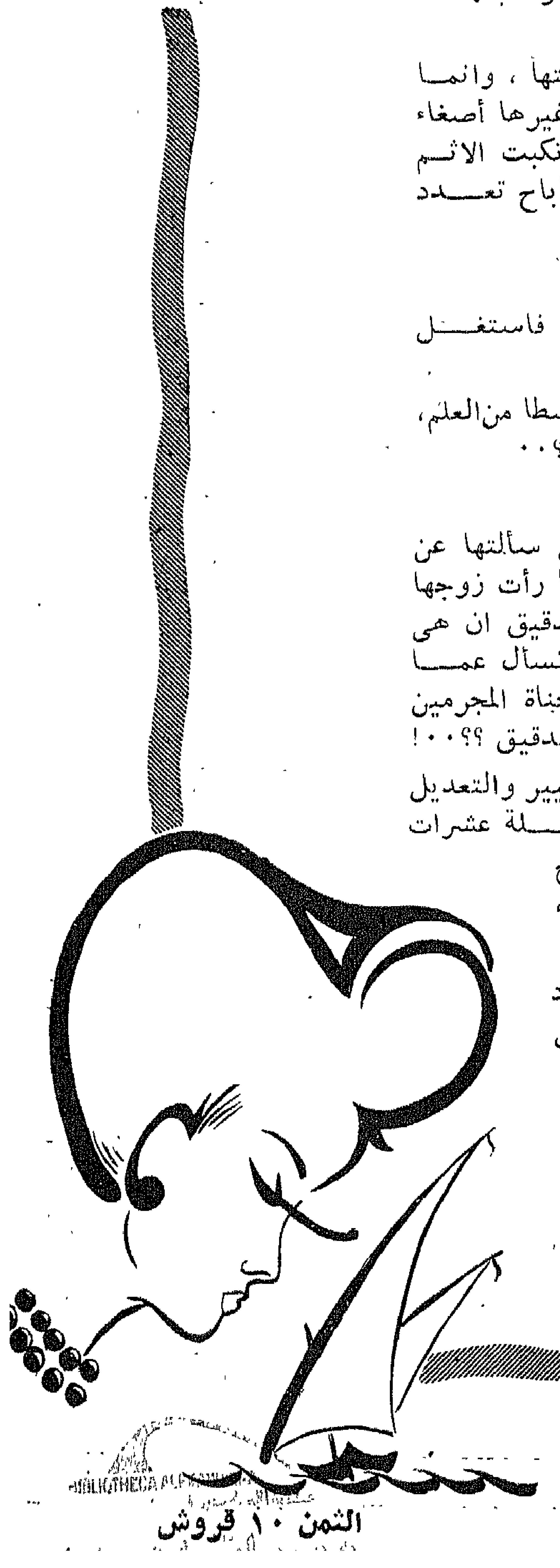

الثمن ١٠ قروش

بنت النيل السياسية

اعرفي الدنيا ...

أعصاب من حديد

نحن لا نشرح لقارئات بنت النيل خفايا ما يدور فى شرقنا العربى ، فكل عربية تقرأ مجلتنا تعرف المآسى التى يعيش فيها هذا الشرق وانما نذكر للمستعمرين وأنصار الاستعمار أن أعصابنا التى قدت من حديد لا تعنى أن الامر يمكن احتماله الى ما شاء الله ، او أننا نحن العرب مستعدون لاحتمال المصائب والارزاء الى يوم الدين .

هذه مراكش ثائرة فائرة لا تهدأ ولا تستقر ، وأمرها واضح ميسور ، انها شعب يطلب الحياة كفرنسا تماما ، شعب يريد ان يستقر بأموره ويسعد بحريته ويستقر فى الميدان الدولى رافع الرأس شامخ الانف على النحو الذى دعت اليه ثورة فرنسا الكبرى منذ أجيال وأجيال ، فكيف تحارب فرنسا مبادئها لغير مبرر الا نزوة الاستعمار

وهذه اسرائيل التى فرضت فرضا وخلقتها السياسة الاستعمارية من الهباء تتدلل اذا أشار خالقوها عليها بالهدوء والتزام الحدود والنزول عند الاتفاقات المبرمة ، وهى لا تفتأ تعتدى على العرب شمالا وجنوبا وشرقا وغربا ، وترفض كل مقترح وترد على دعاة السلام من أنصارها بتوالى الاعتداءات هنا وهناك .

أتظنون أن أعصابنا سترضى الى ما شاء الله هذه النزوات التى ركبت عقل اسرائيل ؟ ان للصبر حدودا ، ويبدو أن أنصار اسرائيل لا يعرفون أننا قد بلغنا آخر الحدود ..

اننا شعوب مسالمة يدعونا ديننا الى السلام ، السلام الذى طلبه السيد المسيح للارض ، والسلام الذى دعا اليه محمد فى كل تعاليمه السامية ، ولكن هذا السلام لا يتحقق والبغى الغربى له بقية عنوانها حوادث مراكش الدامية واعتداءات اسرائيل المستمرة .

« بنت النيل »

السودان :

قرر برلمان السودان فى جلسته التاريخية التى عقدها صباح ١٦ أغسطس الماضى مطالبة دولتى الحكم الثنائى ، باتخاذ التدابير الخاصة بتقرير مصير السودان فورا طبقا لنصوص اتفاقية القاهرة وأجاز البرلمان بالاجماع اقتراح الجلاء عن السودان ومطالبة الحاكم العام الانجليزى بابلاغ قراره الى كل من مصر وبريطانيا .

وفرحت مصر لهذه القرارات التاريخية بانهاء الحكم الثنائى بعد ٦٥ سنة . ولكنها عادت فوجمت أو حزنت للانباء المؤسفة التى وردت من جنوب السودان والتى تفيد وقوع بعض الاشتباكات بين الشماليين والجنوبيين هناك .

ونهض الصاغ صلاح سالم وزير الارشاد القومى المصرى على الفور وأعلن فى مؤتمر صحفى ان رئيس الحكومة السودانية وقع فى خطأ كبير عندما اتصل بالحكومة البريطانية وحدها طالبا ارسال الطائرات الى السودان ، اذ كان حريا به أن يتصل بالدولتين معا بشأن هذه الطلبات .

وأعلن سيادته أيضا ان الحكومة المصرية ترى أنه يتحتم على الحكومتين البريطانية والمصرية أن تقدما فورا القوات اللازمة لتوضع تحت تصرف الحاكم العام لاستخدامها لاعادة الحالة الى وضعها الطبيعى فى جنوب السودان وللمعاونة فورا فى منع أى احتكاك يحدث بين أهل البلد الواحد .

الجزائر :

وبلغ عدد الضحايا فى الجزائر ومراكش خلال الشهر الماضى ما يقرب من الالفين بينهم عدد كبير من الشيوخ والنساء والاطفال .

وأعلنت القيادة السرية لجيش الثوار فى الجزائر أنها على اتصال وثيق بقيادة الثوار فى مراكش وانهما تعملان معا لتحرير شمال أفريقيا كله . ووصفت القيادة الفرنسية هجوم الجزائر بأنه كان منظما تنظيما عسكريا غريبا . وقد اشتركت الطائرات والدبابات والسيارات المصفحة فى مطاردة الثوار .

وقد صرح الامين العام لجامعة الدول العربية بأن الحالة فى شمال أفريقيا تهدد السلام والامن الدوليين ، وأهاب سيادته بالدول العربية أن تبذل مساعيها لوقف الاعتداء الفرنسى على المجاهدين العرب فى مراكش والجزائر .

ومن المفارقات الغريبة ان المقيم الفرنسى العام الجديد فى مراكش مسيو جرانفال قدم مشروعا الى الحكومة الفرنسية لقى معارضة شديدة من جانب بعض الوزراء وكاد أن يحدث تصدعا فى حكومة ادجار فور ، وقد انتهى به الامر أخيرا الى أن خفف وعدل بحيث يمهل ابن عرفه السلطان غير الشرعى بعض الوقت لمحاولة تشكيل وزارة تمثل كافة الاتجاهات فى مراكش .

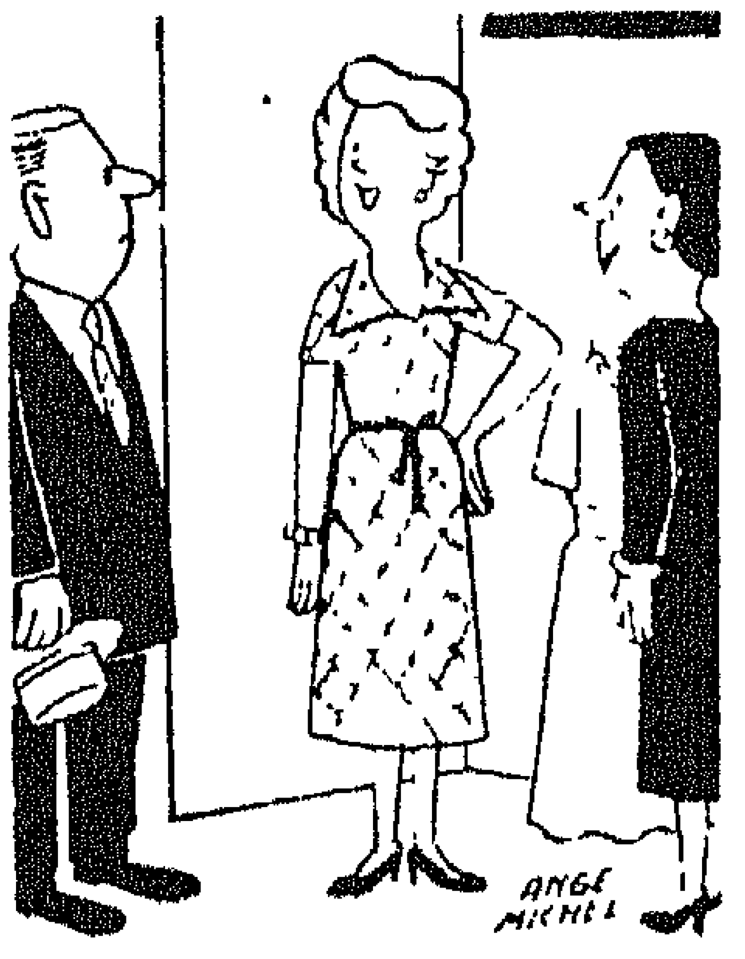

الزوجة : تفضل الفستان الرخيص ده والا الفستان اللى لايق لى ؟

سوريا :

وانتخب البرلمان السورى السيد شكرى القوتلى البالغ من العمر ٦٤ سنة رئيسا للجمهورية السورية خلفا للسيد هاشم الاتاسى الذى انتهت مدة رئاسته.

وحصل السيد القوتلى على رئاسة الجمهورية بأغلبية ٩١ من ١٣٩ وهم عدد النواب الحاضرين .

هذا ويتسلم السيد شكرى القوتلى الرئاسة يوم ٦ الحالى .

مصر :

وفى مصر أعلن الرئيس جمال عبد الناصر قبوله الدعوة الرسمية التى وجهها اليه الاتحاد السوفييتى لزيارته ، على أن تكون هذه الزيارة فى الربيع القادم .

وأعلن الرئيس كذلك ان هذه الزيارة تهدف الى معنى رئيسى هو ان مصر تستوحى سياستها وتصرفاتها من نفسها بعيدة عن أى تأثير أو ضغط خارجى وان مصر تستطيع أن تقرر ما تشاء فى اى وقت تشاء .

الصين :

ان الصين دولة صديقة لمصر منذ قديم الزمن . ويكفى انها تشترك مع مصر فى انها ذات حضارة عريقة قديمة. وقد برهنت على صداقتها أخيرا بشرائها ما يقرب من ١٢ مليونا من الجنيهات من القطن المصرى .

وقد زار الصين الشعبية وفد تجارى مصرى برئاسة السيد محمد أبو نصير وزير التجارة والصناعة لبحث العلاقات الاقتصادية بين البلدين . ولا ريب ان تدعيم هذه العلاقات من أهم أهداف سياستنا الخارجية التى أعلنها الرئيس جمال عبد الناصر فى باندونج والتى وضع لها عنوانا رئيسيا من كلمتين هما: «التعايش السلمى».

في سطور

◆ وضعت لجنة التأهيل المهنى بهيئة الامم المتحدة تقريرا عن اللاجئين العرب جاء فيه ان ٦٨ فى المائة منهم أصحاب عاهات ولا يصلحون لاى تدريب صناعى .

◆ رحبت مصر بدعوة شاه ايران الى زيارة موسكو باعتبارها محاولة ((لفرملة)) اتجاه ايران نحو حلف تركيا – العراق – بريطانيا .

◆ قال كريشنا مينون مندوب الهند الدائم فى هيئة الامم المتحدة فى حفل أقيم فى نادى الصحفيين بواشنطن : ((ان فى القاهرة اليوم حكومة تقدر مسئولياتها الدولية وهذه الحكومة تقوم بعمل عظيم فى مصر . بل فى منطقة الشرق الاوسط كلها .))

◆ رحبت الصحف الروسية بزيارة ايدن لروسيا وقالت ان الشعب الروسى يأمل أن تتم هذه الزيارة قريبا .

◆ كشف مؤتمر جنيف عن اسرار علمية لم تكن معروفة للرأى العام العالمى فقد ظهر ان جميع الدول ماضية فى تجربة استغلال المواد الذرية فى الطب والزراعة وتوليد الكهرباء قبل أن ينفد ما فى العالم من وقود . وثبت أن أمريكا وروسيا فى مقدمة الدول التى تمضى سريعا فى هذه الابحاث .

◆ ما زالت الطبيعة ماضية فى ثورتها العاتية فى شمال شرق الولايات المتحدة الامريكية وتواصل صب غضبها على ثمانى ولايات تترنح أمام ضربات الفيضانات المروعة وتدفق مياهها الصاخبة التى تكتسح كل ما يصادفها من مبان ومنازل ومزارع وسدود وتخلف وراءها الموت والدمار وقد ارتفع عدد الضحايا الى عدة مئات حسب اخر احصاء .

◆ أغرقت الفيضانات ٣٠٠ شخص فى ولاية بشاور الواقعة غرب باكستان وانهار ٣٠٠ منزل فى بلدة واحدة ، وارتقى الاهالى أسطح المنازل وتسلقوا الاشجار للنجاة بأنفسهم من مياه الفيضان التى غمرت عددا كبيرا من القرى . وقدرت الخسائر بما يزيد على ٧٥ر٠٠٠ جنيه .

◆ قدم مائتان من أطباء بلدية تل أبيب استقالاتهم الى عمدة المدينة على أثر رفضه زيادة مرتباتهم .. ويشكو هؤلاء الاطباء من أن مرتبات الاطباء المبتدئين لا تزيد الا قليلا جدا على مرتبات كناسى الشوارع .

◆ ذكرت المصادر اللبنانية المطلعة ان السيد سامى الصلح رئيس الوزارة اللبنانية أبلغ وزارته انه قد وعد جلالة الملك سعود بشأن لا تنضم لبنان الى الميثاق التركى العراقى

السياسة الأنيقة

الزوجة : هو انت بطلت شخير والا انا اللى طرشت !!

هذا الجمال

مطار بيوجراد أو بلغراد كما تسميها كتبنا العربيه ، لم أره لاهيا أو هازلا ، ولم أشهد صاحباته متأنقات يختلن كما تختال الباريسيه أو المصرية ، بل وجدت هذا الجمال يعمل فى أشغال شاقه لم يستطعها الا الرجال .

رأيت نساء يوغوسلافيا يعملن فى مطار العاصمة حمالات للحقائب ، رافعات أثقلها فى خفة وقوة أثارت اعجابى ، وقد علمت أن يوغوسلافيا قد منحت نساءها جميع الحقوق التى نالها الرجل ، وأنهن يعملن فى أشق الاعمال كما يعمل الرجال تماما ، وقد منحهن الله قوة بدنية عجيبة مع أن جمالهن فى وجوههن وأجسامهن غاية فى الروعة والاتساق .

بقدر ما سرنى أن أجد اليوغوسلافيه تشق طريقها فى الحياة على هذا النحو ، وتنال لقمتها بعرق الجبين وكان فى وسعها أن تنالها بأيسر الطرق ، بقدر ما سرنى هذا أحزننى أن يشقى هذا الجمال ولا يصان من التعب والضنى ، ويبدو لى أن من حق المرأة أن تحس أنها امرأة وليست كل الاعمال جديرة بها وان استطاعتها ، فهى مخلوق لطيف رقيق وان ادعى أنه مثلنا قادر على المتاعب والكفاح .

التجديد فى فرنسا

اننى أزور باريس للمرة العاشرة ، وقلما أخطىء فى شارع من شوارعها أو أتوه فى حى من أحيائها ، غير أننى للاسف الشديد لم أستطع قط أن أحفظ قوائم الطعام فى مطاعمها ، فكل يوم يجددون فى أسماء الطعام وألوانه ، فاذا أمسكت بقائمة منها فهمت عشر ما فيها » وعلى مدى الايام ترتفع معلوماتى بألوان الطعام فتبلغ أحيانا ستين فى المائة من المكتوب فى قوائمهم ، فاذا عدت الى باريس مرة أخرى وجدتنى حيث كنت منذ ست عشرة سنة لا أعى الا القليل من صنوف طعامهم .

ان الفرنسيين يجددون فى كل شىء ، فى ثيابهم وطعامهم ولكن شيئا واحدا لا يتغير عندهم ، هو أنهم يعيشون أحرارا منذ تسعين سنة ، أحرارا فى رأيهم وعقيدتهم وفى أساليب الحب التى اشتهرت بها فرنسا بين الامم والشعوب ؟

استجمام غريب

التقيت بعشرات من المصريين والمصريات ، جاءوا لباريس من أجل الراحة والاستجمام ، ولست أدرى كيف يستجم الانسان ويرتاح وهو يقضى الليل كله قائما على الموسيقى الصاخبه والكاباريهات المغرية ؟ وآذانى أن ينتقل القادرون فينا من القاهرة الى باريس لينقلب ليلهم نهارا ونهارهم ليلا، وأقبح ما فى هذا كله أنهم يشركون أولادهم وبناتهم فيما يشاهدون من متع الليل الباريسية ..

أنا لا أكره أن يرى السائح ما ينبغى أن يراه كل سائح من الغرائب والعجائب ، ولكن ينبغى ألا ننسى أن فى باريس متاحف ومكاتب تجل عن الوصف ومن يفتقدها فى رحلته يفته كثير من حياة فرنسا وتاريخها .
ان أحدا ممن رأيت لم يشاهد بعد تلك المكاتب والمتاحف

موضات الشتاء

حدث اجتماع ضخم فى صباح ٢٩ يوليو الماضى فى باريس ، قدمت فيه بيوت الموضة معروضات الشتاء أو أزياء الشتاء على أدق تعبير ، وقد حضر هذا العرض ممثلون للمتاجر الكبيرة فى أمريكا وسائر أنحاء أوروبا وأعلنت صحيفة « فرانس سوار » أن العرض مستمر لمدة اسبوع وأن العارضات لن ينمن هذا الاسبوع ..

ويقول مراسلو الصحف الذين حضروا هذا العرض أن موضات الشتاء المقبل ستتغير عما تعرفه نساء العالم من موضات الماضى تغيرا كاملا ، وقد شغلت الصحف صفحاتها الاولى بشيئين ، الحديث عن موضات الشتاء ، ثم الحديث عن مشاكل شمال افريقية ..

استعمل شل توكس أقوى مفعولا
شل
استعمل شل توكس أقوى مفعولا

وقد بدأ الحلاقون أيضا يدرسون هذه الموضات ، حتى يعدوا لها ما يناسب من « قصات » وقد رأيت فى الصور المنشورة قصات تشبه قصات القرنين الثامن عشر والتاسع عشر .

وقد سرنى أن كثيرا من موضات الشتاء المقبل مصنوعه من قطننا ، وان الانسان ليزهو وان عواطفه لتهتز حين يسمع اسم مصر ولو فى معارض الجمال والازياء ..

انتصار

انتصرت الصغيرة واختارت زوجها على ما تشتهى وتريد ، ووافقت الاسرة التى رفضت الزيجة من قبل ، وقبلت الوضع الجديد وهى أشد ما تكون سرورا ليوم الفتاة السعيد

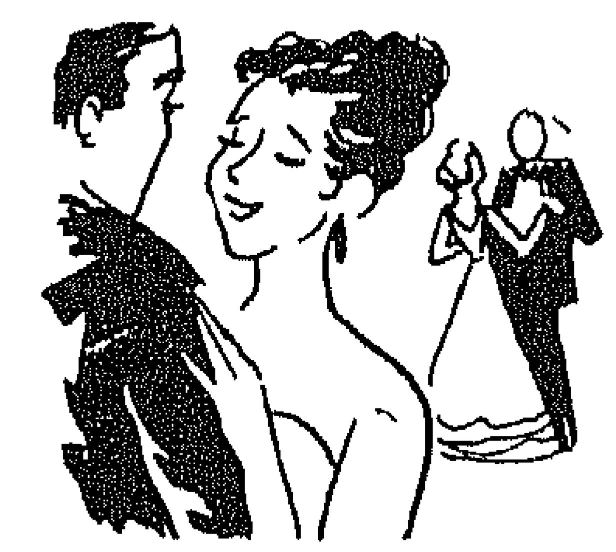

وكنت بين الحاضرين ، وقلت فى نفسى ان الصغيرة هى وحدها فى بنات الاسرة التى قررت أن تتزوج على هذا النحو ، وأن زواجها هو زواج الحب الذى يتحدثون عنه ، وأن زيجتها تجربه خطيرة ، وأن هذا الفتى الذى تخيرته اذا أحسن اليها فقد أحسن الى الحب أيضا ، واذا أساء اليها أثبت أن الحب فى الزواج نكبة ما بعدها نكبة .

ونظرت الى الصغيرة فى ثيا بالعرس وثغرها بسام ووجهها ضاحك ، وطردت من خيالى صورة هذا الوجه الجميل والدموع فى مقلتيه وعليه سحابة من الاسى والندم ، وقلت فى نفسى اللهم انصر الحب ولو من أجل هذه الفتاة فانها أحبت فى بساطة وسذاجة ولم يعنها الاطار الذى عاشت فيه الا على الحب العميق الشريف الجدير بالاحترام ..

عودة

عدنا جميعا الى أعمالنا بعد اجازة قصيرة أو طويلة ، وخلت شواطىء مصر وجبال لبنان ومدن أوروبا من المصريين الذين خفوا اليها سائحين أو مستشفين أو مستجمين .

اننى أراهن أننا – بصرف النظر عن الصغار من أولادنا – نعود الى مدننا ليعودنا أطباؤنا ، فقد سهرنا حتى مطالع الفجر ، ورقصنا حتى انهدت أعصابنا وارتكبنا من المعاصى والاثام ما يقتضى علاجنا ، واستدنا حتى ندرك المظاهر الفارغة التى كان يجب أن يقضى عليها بعد ثورتنا !! ولنحاسب أنفسنا هل قرأ أحد منا كتابا فى بطن جبل أو تحت مظلة على البحر ؟ هل انصرف أحد منا عن لعب الورق أو الطاولة ؟ هل شغلت سيدة من سيداتنا وقتها فى التريكو ولم تشغله فى سير الناس ؟ هل امتنع أحد منا عن شراب الخمر أو اقتصر حتى على النبيذ ؟

اللهم أرجو أن أكون مخطئا أو مبالغا أو سيء النية ...

اشتراكات مجلة بنت النيل

قرش	
١٠٠	الاشتراك السنوى فى مصر والسودان
١٥٠	الاشتراك السنوى فى البلاد العربية
٢٠٠	الاشتراك السنوى فى الخارج (أو مايعادلها)

جانب من اعضاء جمعية التسلح الخلقى فى احدى الحفلات التى اقيمت لهم فى مصر

ندوتان لبحث شئون المرأة العربية فى لنـــدن

تزور انجلترا الان الاســتاذة زينب لبيب المحامية وكيلة اتحاد بنت النيل وقد انتهزت الاذاعة البريطانية هذه المناسبة للوقوف على اخر ما وصلت اليه المــرأة العربية فى كفاحهــا ، فنظمت ندوتين فى احدى القاعات الكبرى بلنـــدن •• ودار البحث فى الندوتين حول موضوعين يمسان اهم حقوق المرأة أولهما ((هــل حان الوقت لان تمارس المــرأة العربية حقوقها السياسية ؟)) ، والثانى ((حول التعليم المختلــط وفى أى المراحل يكون ؟))

واشترك فى المناقشة حــرم قنصل مصر وحرم مدير البعثات المصرى وبعض سيدات التعليم فى مصر •

وشهدت الندوتين الدكتــورة سمرسكيل وزيرة العمل الانجليزية ومستشار الســفارة المصرية ، والسيدة حرمه وكثير مــــن الشخصيات الشرقية والغربية •• وقالت الاستاذة زينب لبيب :

((ان دخـــول المرأة المصرية البرلمان مهم جدا لكى تتاح لهــا فرصة الاصلاح الاجتماعى وخاصة فى شئون الاسرة لا سيما قوانين الاحوال الشخصية لان المرأة أقدر على فهم الشئون المتعلقة بها مــن الرجل •

وقد دعتها بهذه المناسـبة الى مأدبةعشاء السيدة فيجايا لاكشمى سفيرة الهند فى بريطانيا •

السيدة عزيزة شكرى

الاستاذة زينب لبيب

المرأة فى شهر

انتهز المجتمع فرصــة العيد ففر من حر القــاهرة الى شواطىء الاســكندرية ومرسى مطروح وبور سعيد طلبا للراحــة والاستجمام والاستحمام • وآثر المجتمع بعض الشواطىء الهادئة على غيرها من الشـــواطىء الصاخبة المملتئة بالمستحمات والمستحمين • وعلى الرغم من زحمة العيد فقدكان شاطىء العجمى هادئا كل الهدوء وخاصة الجزء المعـــروف بعجمى « بلبيس » ذلــك أن عشاق هذا الشــاطىء لا يصلون اليه الا بالسيــارات الخصوصية ••• وانتشرت على الرمال بعض الفيــلات الصغيرة الانيقة ويتنبـــأ العارفون ببواطن الامور لهذا الشاطىء الجميل مستقبــلا زاهرا • اذ يمتاز على العكس من الاسكندرية ، بهواء جاف وبرمل ناعم نظيف وببحــر أزرق لا يثور ولا يمــوج الا فيما ندر •• أما ان كنت من الصحفيات ودفعك فضــولك

الى زيارة هذا الشــاطىء الخلاب • فاننا ننصحك بأن تأتى بأكلك وبمظلتك معــك والا تعرضت الى ما تعرضت له ••• فقد دفعت ثمـــن غذائى فى فنــدق العجمى الوحيد ما لا يقل عن جنيه مصرى واحد •• دفعته صاغرة دون سابق انذار •••

وذهب المجتمع القــاهرى أيضــا الى قصر المنتزه حيث أستنحم وتناول غداءه وعشاءه ورقص على أنغام الفرقـــة الموسيقية التى تعزف كــل ليلة أحدث الالحان الغربية •

وان أردت دخــول قصر المنتزه دفعت عشرين قرشــا أما ان كنت من مــوظفى الحــكومة وأثبت ذلــك ببطاقتك الشخصيــة دفعت نصف الرســم • وان كانت لديكسيارة وأردتأن تدخلى بها حدائق القصر الفسيحة دفعت عليها عشرة قروش أيضا • وان كنت من هواة صيد الســـمك دفعت على القصبة والسنارة عشريـــن قرشا ولن تكونى الخــاسرة ذلك لان السمك غــاية فى الوفرة ••• أما ان كنت من هواة الاستحمام فعليــك أن تدفعى رسما جديدا قــدره خمسة قروش لاستعمال كابينة خلع المــلابس • وان رأيت الاكتفاء بالجلوس على الشاطىء تحت احـــدى الشمامسى دفعتعشرة قروش ولكن دخول قصر المنتــزه يساوى أضعاف هذا المبلغ •

جلوس ملك الاردن

بمناسبة عيد جلوس ملك الاردن على العرش ، أقامت السفارة الاردنية حفــلة استقبال كبرى حضرهــا أربعمائة مدعو على الرغم من حر شهر أغسطس ورطوبته • وكانت السيدة قرينة سعادة هـــانىء هاشم مستشــار السفارة تستقبل المهنئيــن والمهنئات • ولوحظ أن عدد السيدات كانقليلا بالنسبة لعدد الرجال لغيابهــن فى المصــايف • وكان من بين الحاضرات السيدة والدة الملكة دينا التى وصلت من الاردن قبلهذا الحفل ببضعة أيام • والانسة كريمــة الاستاذ أمين فــكرى التى

هاتان الصورتان لاعضاء جمعية التسلح الخلقى فى الحفلة التى اقامها السيد عبد الخالق حسونه ، الامين العام للجامعة العربية بنادى محمد على تكريما لهم

أمضت جانبا من فصل الصيف فى الاسكندرية ثم عادت الى القاهرة خلال شهر أغسطس الماضى لتعد حقائبها استعدادا لسفرها الى أوروبا لتمضية الجزء الباقى من الصيف وجانبا من فصل الخريف ان تيسر ذلك ٠

فى السفارة الروسية

وخلال شهر أغسطس أيضا دعت السفارة الروسية الى حفلة استقبال كبرى ٠ ولما كانت قرينة السفير الروسى تمضى الصيف فى وطنها مع أولادها ، فقد قامت قرينات أعضاء السفارة باستقبال من لبى الدعوة ٠ وأديرت كؤوس الفودكا على الحاضرين ٠٠ والفودكا شراب وطنى شديد المفعول لا يتحمله الا الروس أنفسهم وحوى البوفيه ما لذ وطاب من الكافيار الروسى المعروف وسائر الاطعمة الشهية التى قامت سيدات السفارة بالاشراف على اعدادها بأنفسهن ٠

التسلح الخلقى

يسمونها « التسلح » مع أن رسالتها « السلام » ٠٠ مر بمصر خلال الشهر الماضى مائتا عضو من جماعة التسلح الخلقى ومن بينهم ستون سيدة ٠ وترى هذه الجماعة أن على الاسرة أن تحمى الجيل الجديد من التردى فى مهاوى الفوضى وعلى الصناعة أن تنتج ما يكفى لسد حاجات الجميع وعلى الصحافة أن تبشر بنظام عالمى جديد وعلى الجيوش أن تهب شعوبها مقاييس جديدة من النظم الاخلاقية ٠ وهى تطلب من الوزراء والدبلوماسيين أن يعملوا على احالة الاعداء الى أصدقاء وبذا تتخلص الامم من شعور التنافر والبغضاء والانقسام ٠

وبين المائتى عضو حضرت ستون سيدة نذكر منهن السيدة بيرجارت والسيدة ايرين لور السكرتيرة العامة السابقة للحزب الاشتراكى الفرنسى ٠ وقد تخلصت من كرهها الشديد للالمان بفضل التسلح الخلقى ٠٠٠ فقد ذهبت الى ألمانيا واعتذرت الى الزعماء الذين هاجمتهم أكثر من مرة فى خطبها ومقالاتها السياسية ٠ وتوجد ضمن هذه الجماعة سيدة عضو فى البرلمان اليابانى وأخرى عضو فى البرلمان الصينى ٠

الى جنيف

سافرت خلال الشهر الماضى السيدة علية الفار والسيدة جنان الشواربى لحضور مؤتمر الشباب ومؤتمر الاحداث فى جنيف بسويسرا ٠

من امريكا

ومرت بالقاهرة خلال شهر أغسطس مسز مارسا سفيرة الولايات المتحدة السابقة فى لوكسمبورج ٠ وتعتبر هذه السيدة أول امرأة اشتغلت بالسياسة فى بلادها ٠ وتعتبر حفلات استقبالها مثلا يحتذى فى أمريكا ٠ وقد أخرج فيلم أخيرا يشير الى حياتها عنوانه « ادعونى سيدتى ٠٠٠ » ٠ وتهتم هذه السيدة الان بمشكلات التعليم ٠ وهى تعلم لحسابها حوالى ٨٠٠ تلميذ وتلميذة وتصرف عليهم ألف ومائة جنيه فى العام ٠ وتغطى مصروفاتها مما

« البقية على ص ٩٤ »

الملكة دينا

حرم سفير العراق

مدام بايرود

امتحن معلوماتك التاريخية

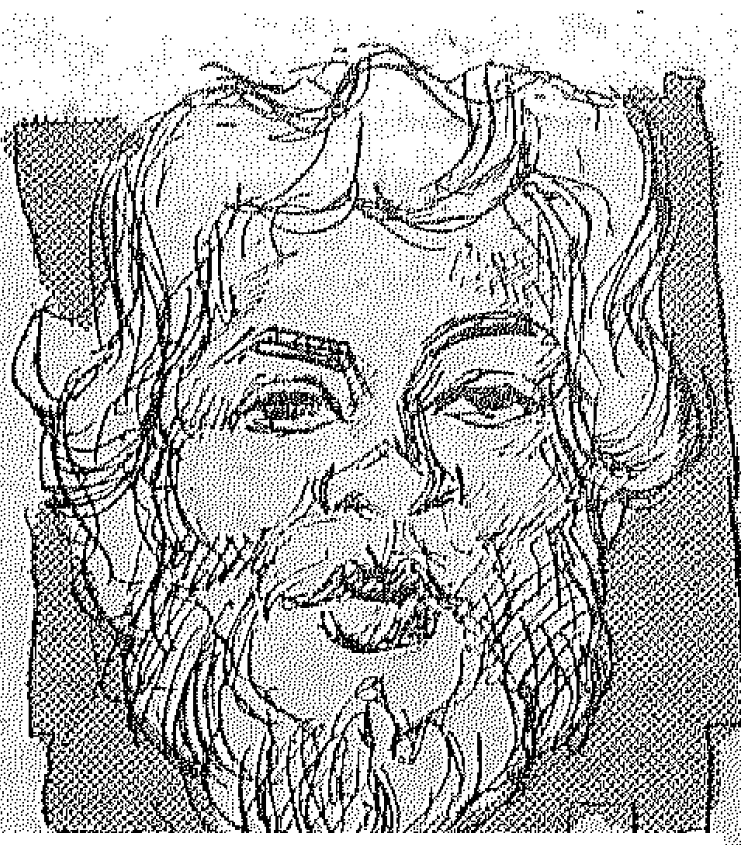

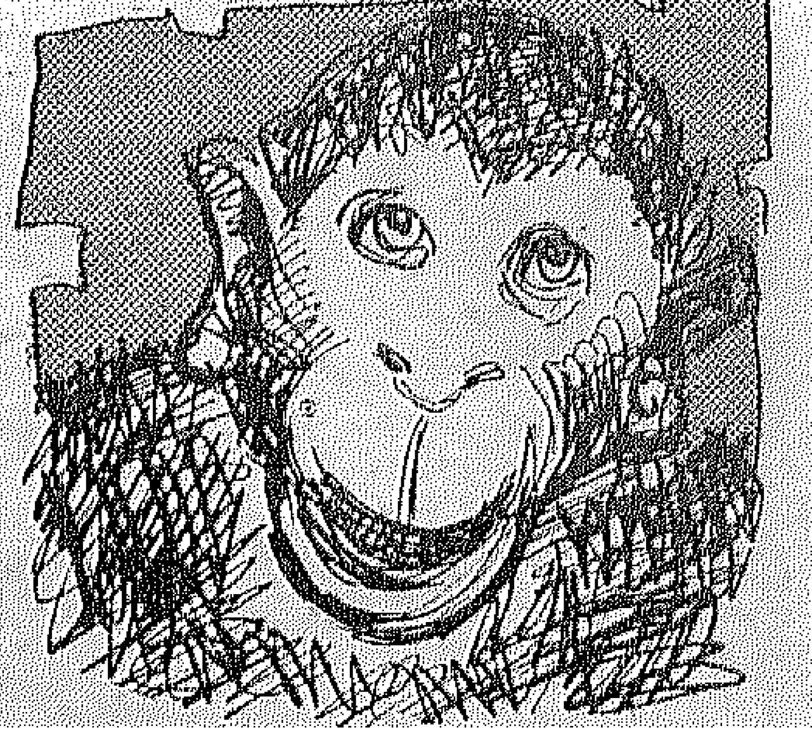

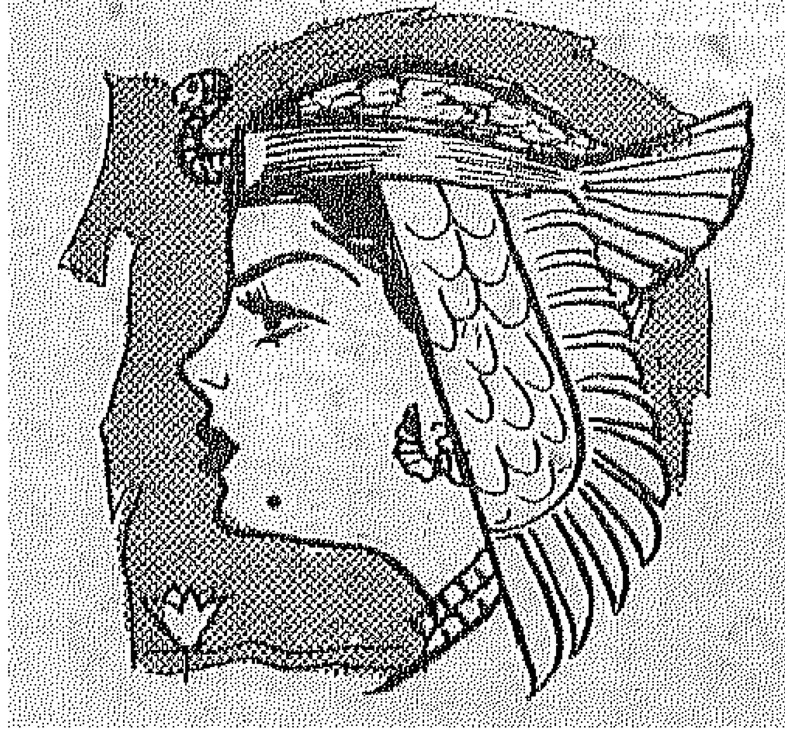

١ – من هو أول انسان كتب التاريخ واعتبره علماء التاريخ أبا لهم ؟

ا – هرقليطس

ب – هيرودوت

جـ – يوليوس قيصر

٢ – يقول علماء التطور أن هناك حيوانا قريب جدا الى الانسان ، فما هو هذا الحيوان ؟

ا – الشمبانزى

ب – الاورانجوتان

جـ – الغوريللا

٣ – قلد البطالسة حكام مصر اليونانيون المصريين القدماء فى الزواج من أخواتهم . ما اسم أشهر أخت تزوجت أخيها من أسرة البطالسة ؟

ا – برنيكى

ب – كليوباترة

جـ – فينوس

لا تجعلى حياتك الزوجية ثقيلة

استرعى نظري وأنا أطالع الجرائد الصباحية فى يوم من أيام الشهر المنصرم كلمة كتبها أحد كبار كتابنا عن «الحموات» ، وقد عجبت للمعلومات الغريبة التى وردت فى هذه الكلمة ، وما كنت أحسب كاتبا أيا كان هذا الكاتب يهتم هذا الاهتمام بمثل هذه المشكلة فيجرى وراءها يبحث ويستقصى حتى يصل الى هذه الدقائق المثيرة التى نشرها .

وقد فضلت أن أكتب هذا الشهر فى موضوع «الحموات» رغم انى سبق لى أن عالجته من قبل ، وأبديت فيه رأيى واضحا ...

وينلخص هذا الرأى فى ان كلمة « مشكلة » لا يجب أبدا أن تطلق عن العلاقات بين الأزواج أو الزوجات وحمواتهم ، والعداء الذى يحمله كل رجل أو امرأة لحماته عداء تقليدى لا أكثر ولا أقل ، وهو منتشر فى أوروبا وليس فى الشرق وحدة ...

لقد وقف ريجنالدنيت أكبر أطباء علم النفس فى انجلترا وأحد نوابها فى مجلس العموم البريطانى أخيرا ، يقول بالحرف الواحد .. ان الحموات هن سبب خراب البيوت ، فان كل أم تغار من زوجة ابنها فتزرع الشكوك فى قلبه » ، وعلى أثر ذلك اجتمع عدد من الحموات والفن جمعية لاسقاط النائب الجرىء فى الانتخابات القادمة ...

وما دمنا بصدد الحياة العائلية ومشاكلها ذات الصبغة « العالمية » فلا بأس من أن نعرض هنا لجانب آخر من هذه المشاكل ، وهو جانب الزوجات اللواتى تخصصن فى « النكد والمناقرة » ....

كتب نفس الكاتب الكبير الذى تعرض لمشكلة الحموات يقول : « لقد كنت أظن وبعض الظن اثم ان هذا السلاح شائع فى المجتمات القديمة التى يسودها التزمت أو الجهل فاذا بالانباء الاخيرة تحمل صورة قاتمة لانتشار هذا الاسلوب فى أحدث بلاد العالم وهى أمريكا

ويستطرد الكاتب الكبير فيقول ان محرر مجلة هاربر الامريكية المشهورة نشر فى آخر أعداد مجلته مقالا أكد فيه ان أكثر الرجال فى أمريكا يموتون فى سن مبكرة بسبب اصابتهم بالقرح وضغط الدم ، لان زوجاتهم يحاولن تقويم سلوكهم فى اللحظة التى تتم فيها مراسم الزواج . فالعروس الامريكية تنظر الى زوجها باعتباره كتلة من المادة الخام وتعتقد أنها تستطيع ان تصنع من هذه الكتلة شيئا مذكورا اذا هى استخدمت لسانها ٢٤ ساعة كل ٢٤ ساعة .

ويقول المحرر الخبير – محرر المجلة الامريكية – ان هذه الحقيقة لابد أن تكون ذات صلة وثيقة بحوادث الطلاق والقتل وادمان الخمر ومع ذلك فانه لم يحدث فى التاريخ قبل اليوم ان بذلت أمة من تفكيرها ومواردها ما تبذل أمريكا لترقية نسائها وتزويدهن بمختلف وسائل التجميل والراحة والترف ...

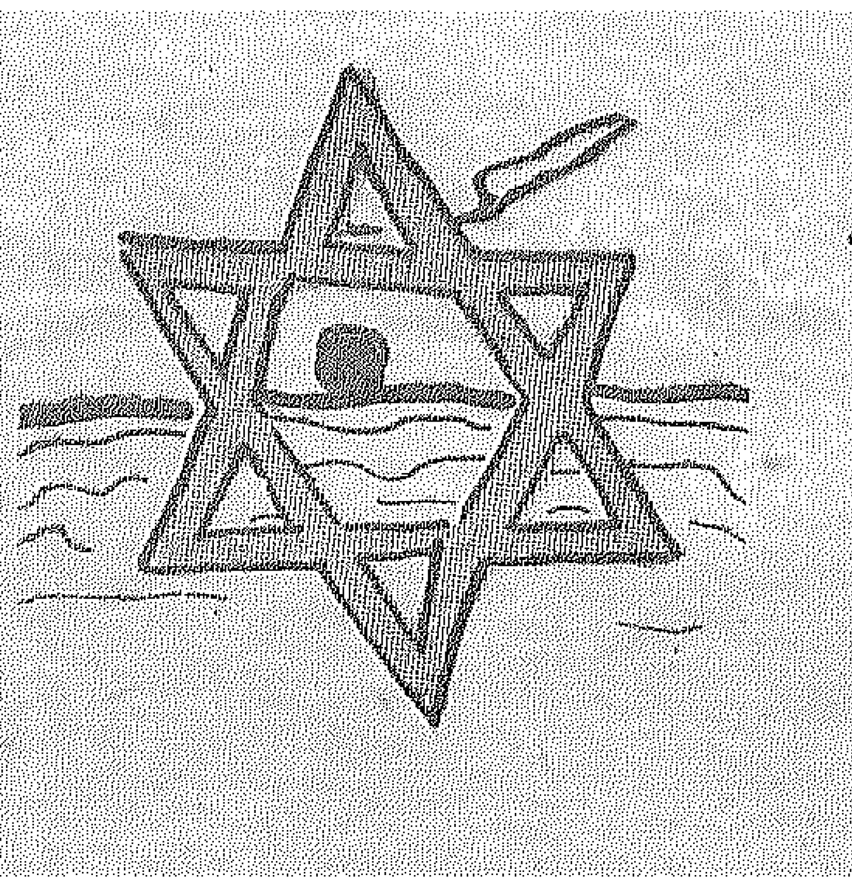

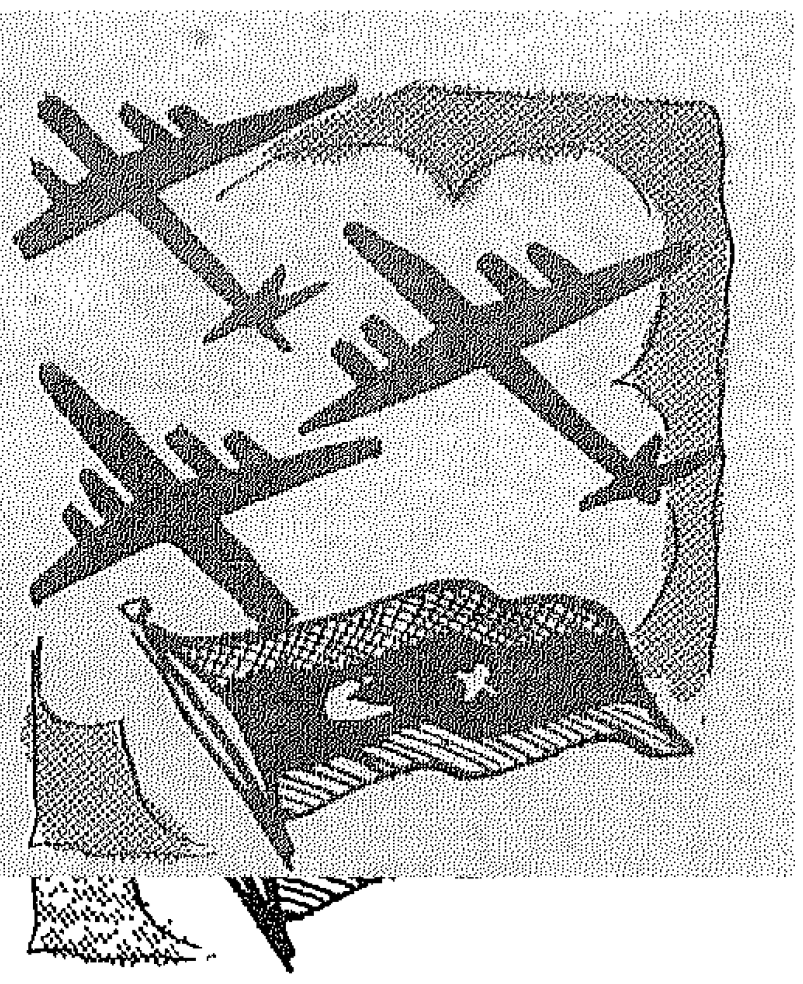

٤ ـ يستاجر الامريكيون قاعدة حربية فى طرابلس بليبيا . ما اسم هذه القاعدة ؟

ا ـ الملاحة

ب ـ جغبوب

ج ـ فزان

٥ ـ ما اسم المدينة الفلسطينية التى سقطت فى أيدى الصهيونيين غدرا عقب الغاء الانتداب البريطانى مباشرة ؟

ا ـ عكا

ب ـ يافا   ج ـ طولكرم

(الاجابة فى ص ٩٣)

وقد اعتادت المرأة أن تترقب طول اليوم تلك اللحظة الثمينة التى يعود فيها زوجها الى بيته منهوكا من التعب والاعياء لكى تنقض عليه وتشدد عليه النكير وهو عاجز عن المقاومة الى أن يسلم لها بكل ما تريد . ان المحرر الامريكى يلخص المأساة بقوله انه لم يحدث فى التاريخ قبل اليوم ان وجد فى أية أمة من الامم مثل هذا العدد الضخم الموجود الان فى أمريكا من الازواج الخانعين المستضعفين المدربين بدقة على الطاعة الخنوع ، فهم يحملون أثقال الحياة الزوجية فى خضوع صامت ويموتون فى سن مبكرة بالقرحة وضغط الدم .

والان ، سأقرر حقيقة أذكرها هنا والاسف يملأ جوانحى ان ما ذكره هذا المحرر الخبير عن حقيقة العلاقات الزوجية فى بلاد العم سام ينطبق تمام الانطباق على مصر ...

لا زلنا حتى اليوم نجد ذلك الصنف من الزوجات اللاتى يعتقدن ان بامكانهن تغيير سن أزواجهن بالكلية ، وصنع شىء جديد يوافق أمزجتهن من هؤلاء الازواج .

ولا زلنا نسمع عن الزوجات «المناقرات» اللاتى ينطبع « النكد » على وجوههن ويسيطر على أعصابهن ، واللاتى تخصصن فى تحطيم أعصاب رجالهن واحالة حياتهم الى جحيم لا يطاق .

ولا زلنا نسمع عن حوادث القتل والطلاق وادمان الخمر بسبب عدم التوفيق فى الحياة الزوجية .

ولكن الى جانب ذلك يجب أن نقرر والحق يقال ان الدوافع التى تدفع المرأة الامريكية الى كل ما ذكرناه فى السطور السابقة غير الدوافع التى تقف خلف بعض المصريات المماثلات ..

فالمرأة الامريكية كما سبق أن قلنا مرفهة مدللة ، لها كل أسباب الراحة الميكانيكية وغير الميكانيكية ، ولها مستواها المعيشى المرتفع بشكل خيالى ، بينما المرأة المصرية ـ التى تشابهها ـ فى الخصائص سالفة الذكر يدفعها الى السلوك الشاذ وعدم الفهم داء عياء ومرض عضال هو « الفقر » ...

فالفقر هو الذى يحطم أعصاب المصريات ، وهو الذى يهدد حياتهن ، وسعادتهن . ولولا الفقر لما استطعنا أن نشبه بعض النساء المصريات بالمرأة الامريكية ...

٥٠ خ

مكافحات من القاهرة ...

ام مكافحة .. اختارت أن تبيع فى محل زوجها بعد وفاته لتعول صغارها

لعل أجمل شيء فى حياة كل انسان ، أن تتسم تلك الحياة بطابع الكفايات ... « والكفاح » كلمة لها وقع جميل فى نفوس هؤلاء الذين يبحثون عن الحياة الحرة الكريمة .. ويبتغون العيش الشريف ..

فباستطاعة كل انسان أن يحيا .. ويعيش .. ولكن لقمة العيش التى نعمل أو نكافح جميعا من أجلها .. هى أجمل ألوان هذا الكفاح ، ما دمنا نحصل عليها من طريق شريف .

ولكن .. هل الكفاح سمة قاصرة على الرجال فقط ..؟ كثيرون يظنون هذا ، وينسبون الكفاح للرجال وحدهم .. ويدعون أن الرجال ما خلقوا الا للكفاح خارج البيت .. أما المرأة .. فعليها أن تقبع داخل دارها .. تطبخ .. وتكنس .. وتربى الاولاد ..

مخطئون هؤلاء الذين يشايعون هذا الاعتقاد .. فالمرأة منذ القدم وهى تشارك الرجل فى كافة الميادين .. فى الحقل .. والبيت .. والمصنع .. وكل مكان .

وقد قدمنا فى العدد السابق لونا من ألوان كفاح المرأة .. تكلمنا عن المكافحات من « أعماق الريف .. »

واليوم نقدم لونا اخر من هذا الكفاح تحت عنوان « مكافحات من القاهرة .. » فاقرئى معنا قصص هؤلاء المكافحات ..

أما القصة الاولى ٠٠ فهى مكافحة٠ زوجها يدعى خليل ابراهيم ، أحد التجـــار المشهورين فى عالم تجارة الصينى ٠ من الله عليه بفضل كثير ، كما من عليه بأولاد أكثر ٠ وعاش الرجل كأى تاجر مترف اغتنم فرصة الحرب الاخيرة٠ ولكنه مات فجأة ٠٠ وترك المحل الكبير والاولاد الكثيرين ٠٠ ومعهم أمهم ٠٠٠

واحتارت « الام » ما بين المحل ٠٠ والاولاد ٠٠ أيهما تختار ؟؟

ولم تكن هناك فرصـــة للاختيار ٠٠ فحياة أولادهـا ورزقهم فى محل «الصينى» ، ولهذا أختارته ، ووقفت فيه تبيع ٠٠ وتشترى ، غير أن شيئا هاما اكتشفته فى هذا المحل الكبير ، كان زوجها الذى مات يخفيه عنها ٠٠

ان المحل « تركة مثـقلة بالديون » ، ورثتـــه الام المكافحة ضمن ما ورثته مع الاولاد الكثار ٠٠ وهل تبيع لتسدد هذه الديون ، وتأخذ من التجار « البضاعـــة » لتبيعها من أجلهم ٠٠ وليس من أجل أولادها ٠

ومعنى هذا ان «البضاعة» التى تأخذها من التجار عبارة عن أمانة لديها بالمحل تبيعها للزبائن نظير « جزء » طفيف من المكسب ٠

وتقول المكافحة « احنا قانعين بما قسمه ربنا ٠٠ ولكن كل اللى يؤلمنى ان الناس قاسيين ٠٠ مـــبا بيرحموش ٠٠ طمعانين فينا وعايزين ياكلو مال الايتام٠»

ان حياة هذه المكافحـــة « ٠٠٠٠ » حافلة بالمـآسى والالام ٠٠ تقوم فى الصباح المبكر لتجهزلاولادها طعامهم قبل ذهاب بعضـــهم الى المدرسة ، ثم تفتح المحـــل ليشاركها بقية الاطفـــال العرق والتراب طوال يـــوم شاق مرير ٠

وهى تقول أنه لا يضايقها فى حياتها هذه سوى أمور ثلاثة

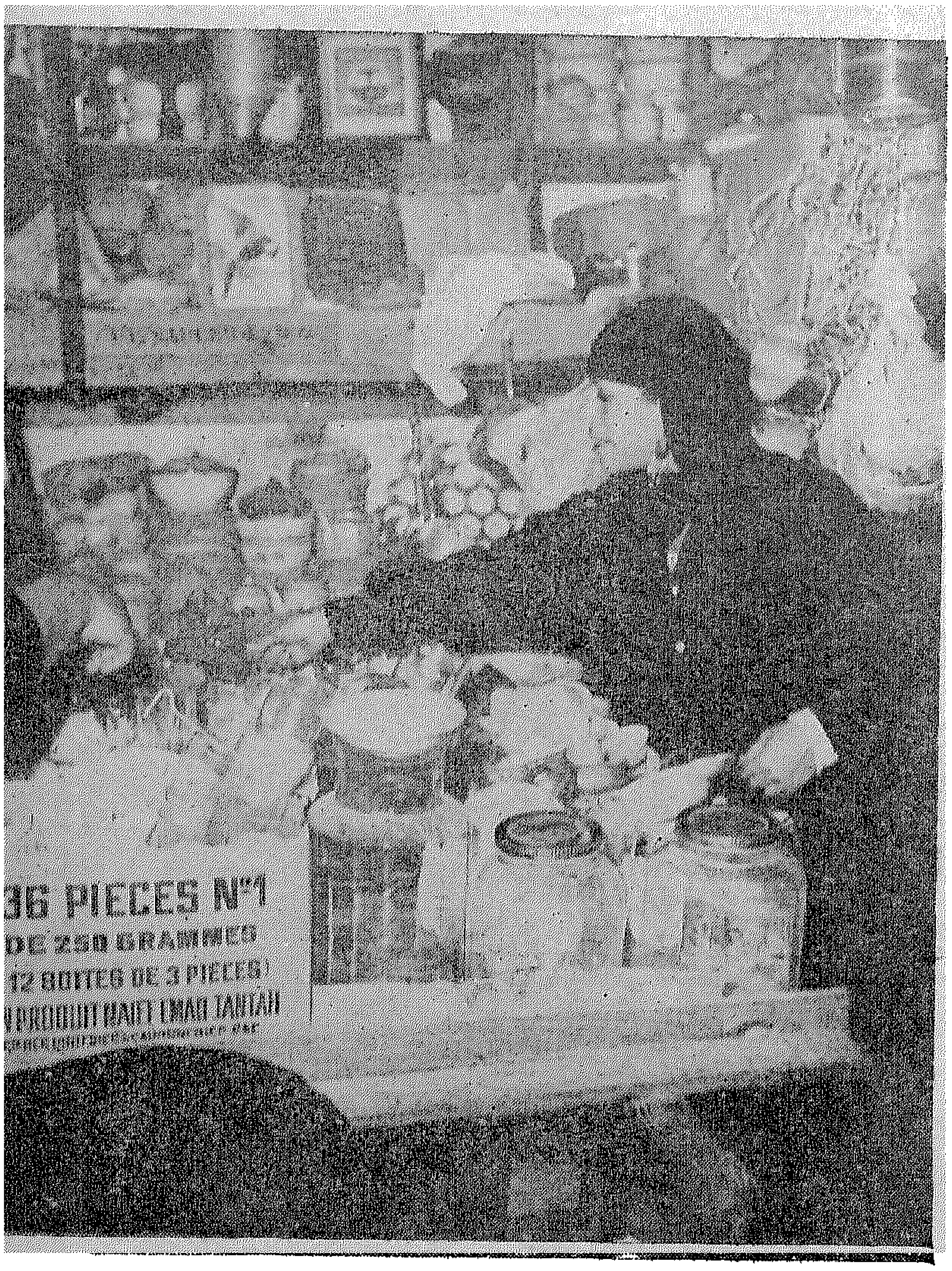

محل تجارى تديره سيدة شريفة مكافحة

سيدة تبيع المأكولات لتعول نفسها واولادها

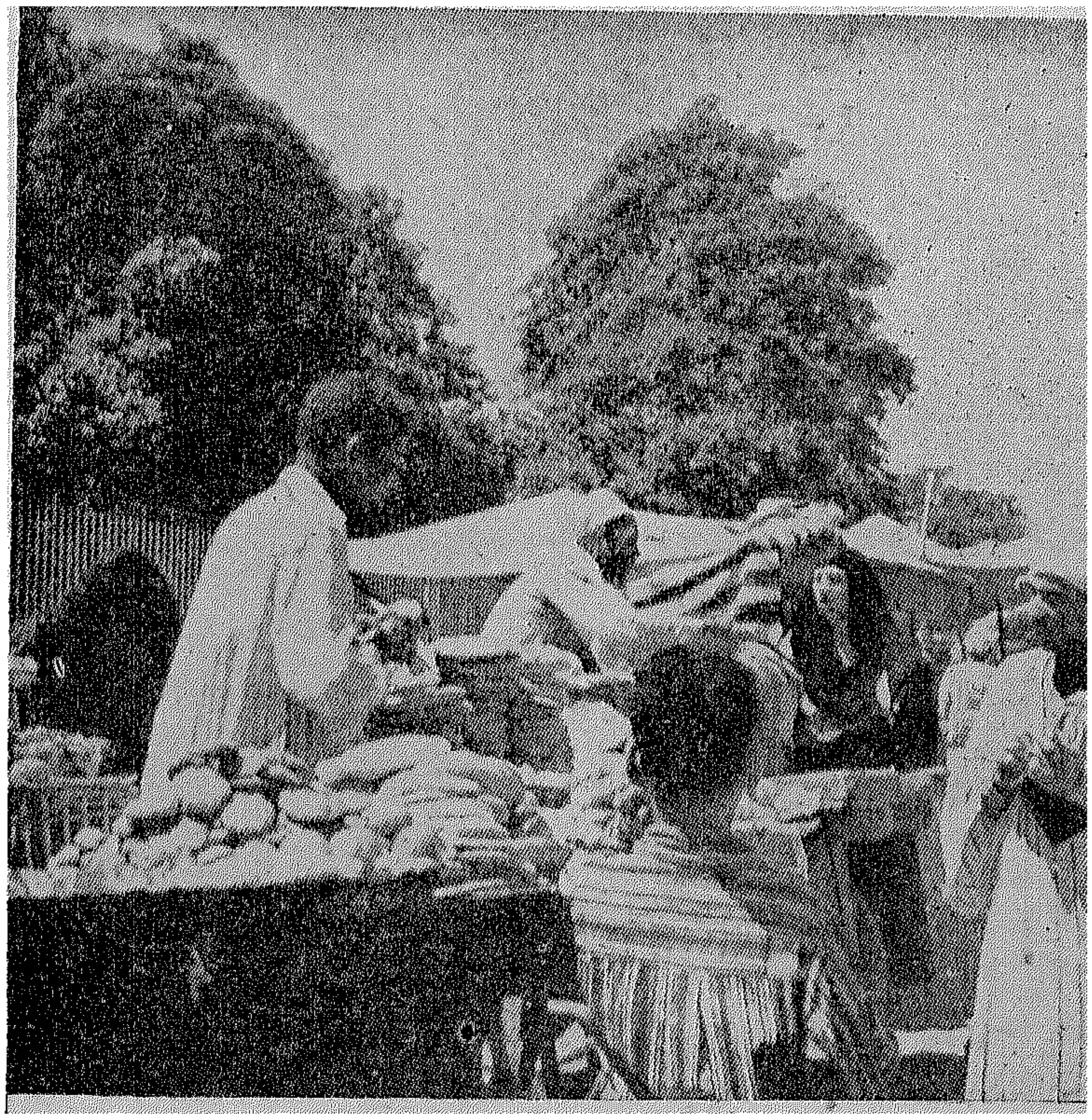

◆ الناس ٠٠ الذين قالت عنهم من قبل انهم لا يرحمون، ويريدون أكل مال الايتام ٠٠ اولادها ٠٠٠ لماذا ؟ لان الشىء الذى ثمنه خمسة قروش ، يريدون شراءه بثلاثة ٠٠ لانهم يرونها امامهم «امرأة» والمرأة فى نظر بعض الناس ٠٠ انسان ضعيف ٠٠٠

◆ واولادها ٠٠ يصعب عليها ان يشاركوها هذا الجهد ٠٠٠ لـم ينالوا كغيرهم من الاطفال حقهـم من الرعاية ٠٠ فهى تغلق المحل اذا ما جاعوا وارادت أن تطبخ لهم يوما ٠٠٠ وتغلقه مرة ثانية اذا ما ارادت ان تزيل عن أجسادهم عرق وتراب الاسبوع ٠٠٠

◆ والشىء الاخير الذى يكدر عليها حياتها ٠٠ هـــو زوج ابنتها ٠٠ تقدم للزواج من ابنتها طمعا فى المحل، فلما وجده مثقلا بالديـــون تخلى عنها وطلقها ، بعد أن أورثها حزن الفؤاد ٠٠٠

هذه لمحة خاطفة من قصة مكافحة مضى زوجها عـــن الدنيا ٠

٠٠ ومضت هى تكافح من أجل الحياة ٠

زوج الاربعة

وزينب٠٠أو «أم ابراهيم» لها قصة أخرى ٠٠

زوجها ساع باحـــدى المصالح الحكومية ، محدود الدخل ٠٠ ومرتبه بسيط ، ومع ذلك فهو رجل مزواج٠٠

تزوج أربع مرات ٠٠ وفى كل مرة كان يلقى بزوجته الى عرض الطريق ٠٠ فالطلاق ، أو الزواج أمران أقرب اليه من لسانه وأطوع اليه من بنانه٠٠٠

والناس ينادون زينب ب «أم ابراهيم» رغم انها لم تنجب غير ابنة واحدة هى « كريمة » ان أم كريمه .. أو أم ابراهيم احدى الزوجات الاربع اللاتى رمى بهن «الزوج» الى عرض الطريق.

وألح الناس فى طلب « كريمة » الفتاة اليافعة لتخدمهم فى المنازل . ولكن الام لم ترض لابنتها أن تبتعد عنها لحظه واحدة وهى وحيدتها .. وسندها ، فى الحياة ..

وفى حى السيدة سكينة افتتحت أم ابراهيم محلا تبيع فيه الخبز .. من أجل الخبز ..

وأم ابراهيم لها أمنيتان ترجو أن تتحققا قبل أن تلبى نداء ربها .

• أن تحج الى بيت الله وتزور قبر الرسول عليه صلوات الله .

• أن يوفقها الله الى « ابن الحلال » ... « اللى يجوز بنتى ويتاويها فى بيت العدل»

وأهم حاجة عند الام ان ربنا يعدلها لبنتها وتشوفها متهدى سرها مع جوزها لان البنات أمانة يابيه والمحافظة

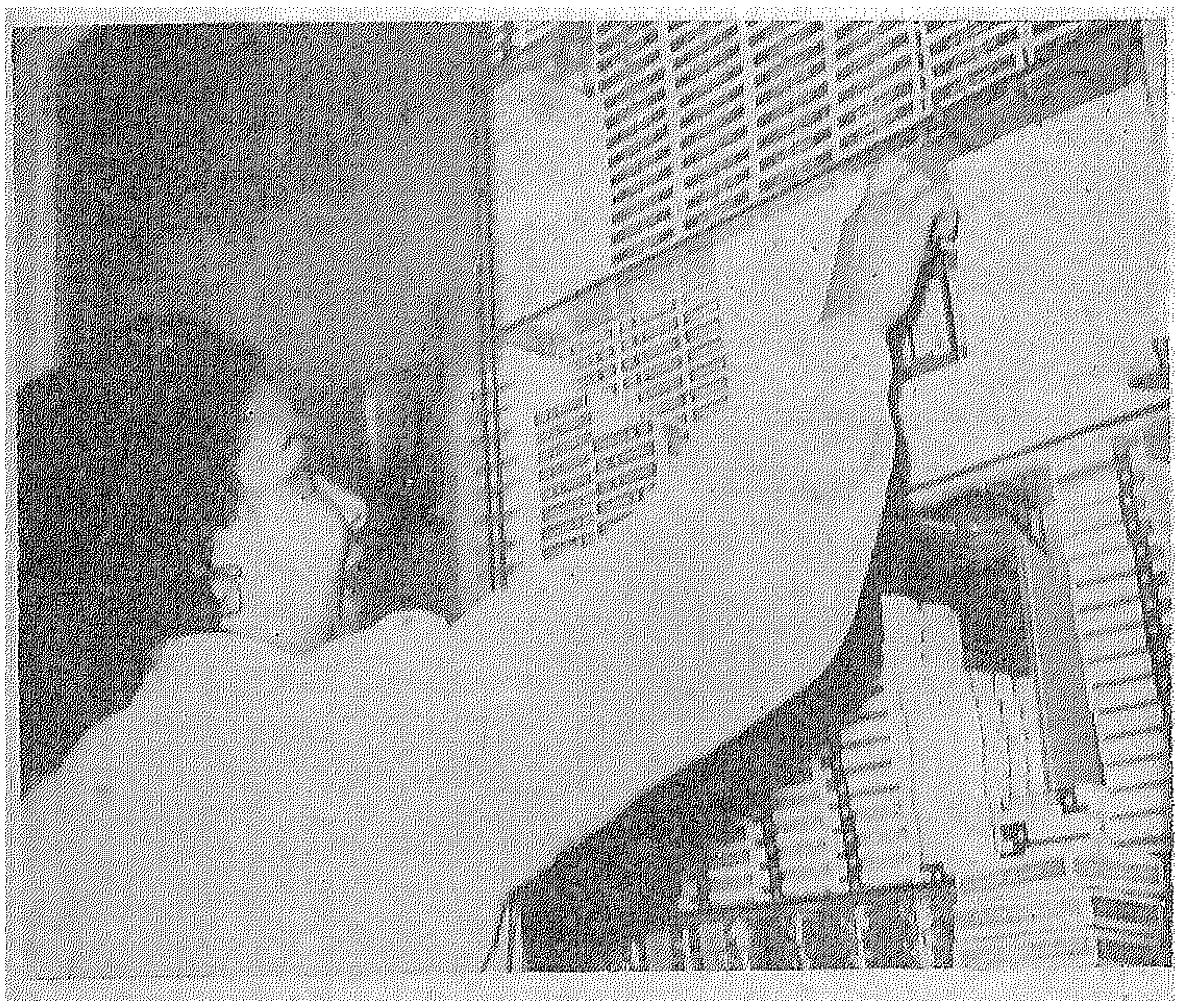

تركت التعليم لتحل محل والدها فى محله بعد وفاته

تبيع الاقمشة لتحصل على قوتها وقوت صغارها

على الشرف حاجة تانية .. الواحدة مايعبهاش فى الدنيا الفقر ولا الشكل ولكن يعيبها ويضيع كرامتها خالص عدم شرفها .. أمال ربنا يحفظ عرض بناتنا ويعدل لهم جميعا .

قصة من « باب اللوق » ..

وهذه قصة فتاة .. لم تشأ أن تذكر لنا اسمها ، ولو أن الرائح والغادى على منطقة باب اللوق يعرفها تماما .

كان ولدها يمتلك محلا كبيرا للسجاير ، يدر عليه ربحا وفيرا حتى مات وتركها هى وأخت وأخ آخرين . وكانت يومذاك تلميذة بمدرسة المعلمات .

واجتمعت «العائلة» لتتباحث فى أمر الاسرة التى تريد أن تحيا بعد وفاة عائلها نفس الحياة الكريمة التى كانت تعيشها من قبل ، فأشار بعضهم باستئجار عامل يقف فى المحل ، وأشار البعض بأن يقف «الاخ» فى المحل الذى خلا بوفاة والده ...

ولكن الفتاة المكافحة لم ترض بهذا الحل أو ذاك .. انما استقر رأيها على الحل الذى ارتضاه ضميرها ... وعقلها ....

تركت المدرسة .. ووقفت هى فى المحل ، تبيع ، وتشترى ، وضحت أولا .. بمصلحتها كامرأة تطمع فى بيت زوجية تستقر فيه وضحت ثانيا .. بمستقبلها كفتاة

وتقول الانسة «(...)» أنا امرأة كانت تأمل فى قسط أوفر من التعليم ..

مهما تعلمت ومصيرى هو البيت.. أما أخى فلابد له من ثقافة وافرة يتأهل بها لمواجهة أعباء الحياة.. ولو جئنا بعامل يقف فى المحل .. لنهبنا اذا ما رآنا « مكسورى الجناح » .. ولهذين السببين فضلت الحل الذى ارتضاه ضميرى أى وقفت أنا فى المحل ... »

• بائعة القماش

وثمة قصة أخرى ...

صاحبتها عند ميدان الخازندار .. أمام صيدناوى تجلس على الرصيف وبجانبها عدة « أثواب » من أصناف القماش الرخيص ..

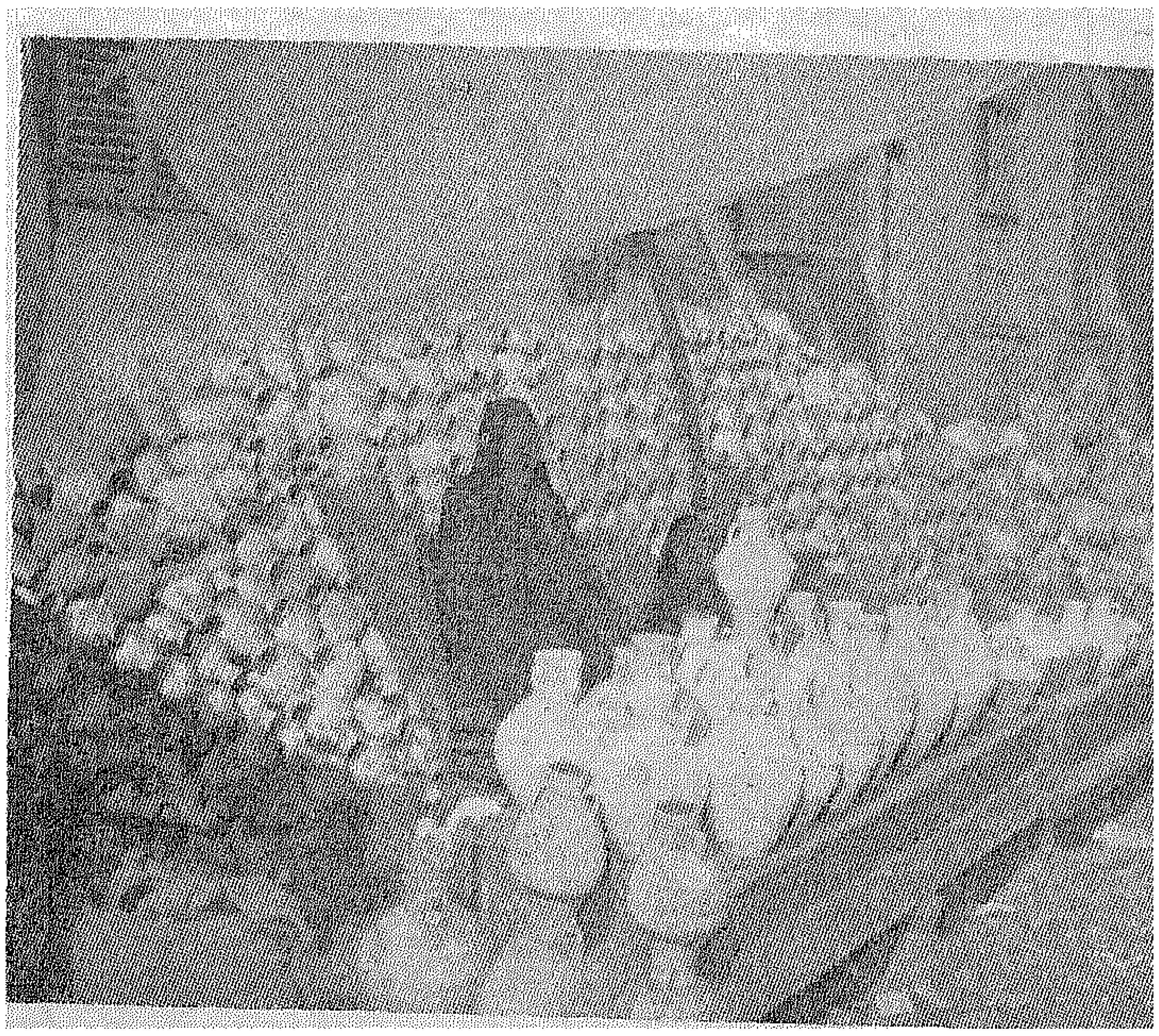

احترفت تجارة القلل من عهد بعيد

كان لهذه المـــرأة زوج يشتغل كهربائيا بمعسكرات الجيش البريطانى قبل الجلاء بسنوات ... وفتح الله على زوجها وافتتح محـــلا لاشغال الكهرباء .. ومـات الزوج بعد أن هده مرض عضـــال .. وخلف وراءه خمسا من الاطفال ..

وباعت المرأة المحل .... واشتغلت كالكثيرات «دلالة» تبيع الاقمشة . ان التجارة عند صاحبتنا مهنة حبيبة مفضلة ، ولكن الذى يؤرقها هو أولادها الذين كبروا الان وزادت طلباتهم ، وأصبحوا فى حاجـــة الى أم ترعى طلباتهم وتجيبها ...

ولكن الام تقول « بايدى ايه أعمله .. أنا قاعده فى الشارع أتحمل مناكفة الزباين علشـــان خاطرهم .. وهم مش حاسين بالغلب اللى أنا شايفاه بسببهم .. وعايزين أقعد لهم فى البيت .. ناكل منين بعد كده .. والواحـــد فيهم ما بيكسبش قرش واحد ؟..

صحيح .. هذا السؤال فى حاجة الى جواب ...

قلت لها : .. ولكنك أمام صيدناوى . ألا تخشـــين هذ المنافس الخطير ؟

قالت .. شوف يابيه .. ربنا ما بينساش حد أبدا . أنا بقى لى كام سنة وزباينى عرفنى .. والحمد لله خير ربنا كتير ...

وشكرت «لمنيرة» — وهذا اسمها — كفاحها النبيل من أجل الحياة .. ومن أجل الاولاد ..

ولعل الـــكثيرات من «الدلالات» اللائى يزخر بهن حى الازهر والموسكى ... والخازندار ، لهـن قصص مشابهة لقصة «منيرة» الى حد كبير .. قصص أليمة، ولكنها حبيسة فى الصدور!

القلل والقباقيب أيضا ...

وقصة أخرى .. لنفيسة امرأة طاعنة فى الســـن ، عمرها أكثر من خمسين عاما تزوجت مرتين ، وتركهـــا الزوجان — الواحد بعـــد الاخر — تكافح فى الحيـاة وحدها من أجل أولادهـــا الخمسة الذين أصبحـــوا رجالا الان ..

افتتحت محلا لبيع«القلل» و «القباقيب» ، وهى تجارة استطاعت أن تربى منها أولادها الخمســــة ، بل وتزوجهم ..

وسألتـــها — ما دام عندك أولاد رجال .. الواجب يوفروا لك لقمة العيش وتستريحى انت فى البيت الايام المتبقية من عمرك ...

ولكنى فهمت ان أولادها كثيرا ما « ألحوا » عليها لتترك العمل، ولكنها كانت دائما تعارضهم، وتصر على ان تتخذ من المحل الذى عاصر كفاحها مسكنا ومقاما تقضى فيــه بقية أيامها ...

السميط والكرامله ..

وقصة « زكيـــه » التى نزحت من الريف مع زوجها وابنتيها ، بعد أن رق بهـم الحال هناك . الى بـــاب الشعرية حيث افتتح زوجها محلا لبيع «الحلويات»

و«الحلويات» .. هى .. اللب ، والســـودانى ... والكرامله ، تقف هى فيه لتبيع لتلاميذ المـــدارس ، بينما زوجها يحمل « سلة السميط » ويجوب بهـــا القاهرة طوال يومه ، انهما يتعاونان معا فى الكفاح من أجل العيش الكريم .

قالت — عايزه ناس طيبين ياخدوا البنتين .. يشتغلوا عندهم .. بس يعاملوهـــم كويس، لانى خايفه ليتبهدلوا

تلك هى أمنيتها .. ترى هل تتحقق ؟؟

وبعد .. فالكفاح .. جميل.. ولكن الشىء الاجمل منه .. هو تقديرنا لهؤلاء اللائى يصارعن الحياة ، ويكافحنها .. من أجل عيش عزيز .. كريم . اذ من المؤلم حقا ان نجد بيننا انسانا ينظر الى المرأة التى تنزل الى هذا المعترك الشاق وتخوض هذا الخضم الكبير نظرة استخفاف .. وازدراء .. لا تخلو من شك أحيانا ...

ولكن .. ماذا تقول فى هؤلاء الناس ؟

انه الانسان .. «ظلوم جهول»..

تتجر فى السمك لتكسب عيشا شريفا

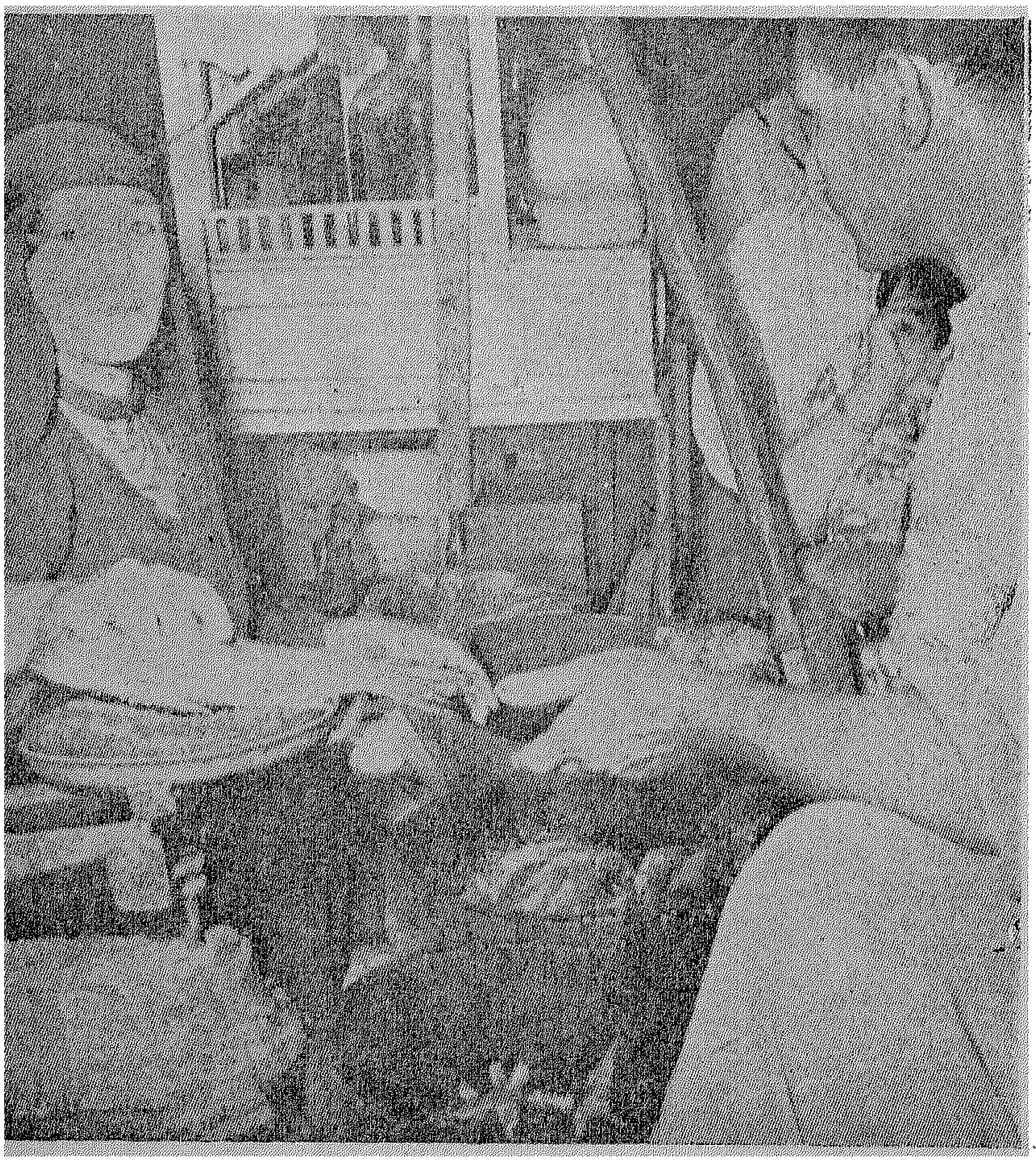

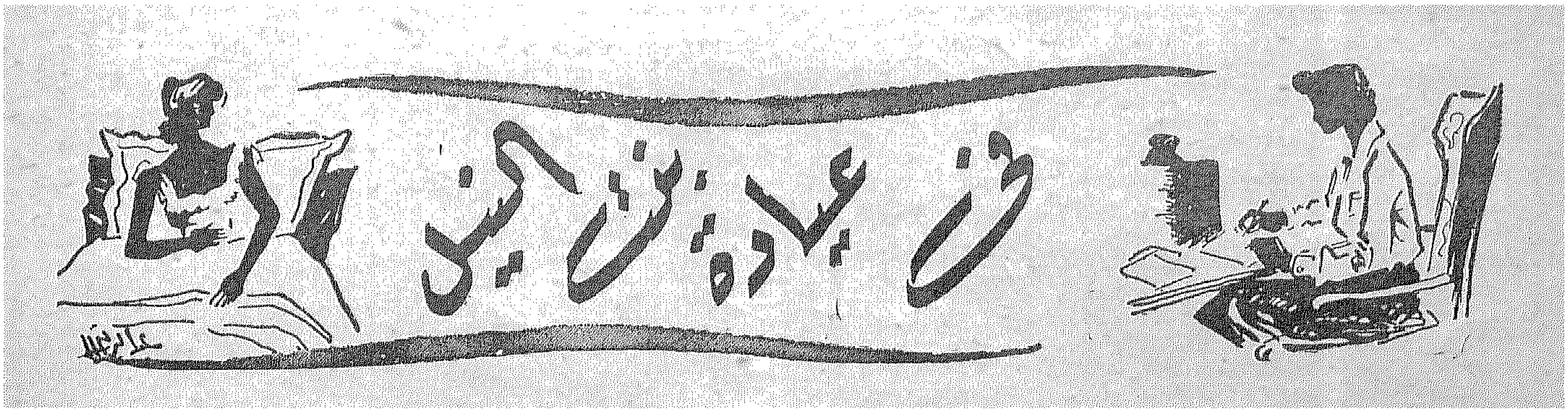

لا تقلقي

يقلق كثير من النساء عندما تقل كمية الطمث عندهن أو لا يستمر المدة المقررة له عادة • وفى أغلب الاحيان لا يكون لهذا القلق ما يبرره • غير أنه توجد حالات لها أسباب تحتاج الى علاج خاص •

ويجب ألا نتخيل أن وفرة كمية الطمث دليل قاطع على نشاط المبايض وسائر الغدد • وفى الواقع يمكن أن تكون فى صحة طيبة بطمث لا يستمر الا يوما أو يومين • ان هذه الكمية غير الكافية نسبيا يمكن أن تصاحب افرازا عاديا جدا للمبايض • ومثل هذه الحالة ليس نادرا ••

وان كان طمثك كذلك منذ البداية وكان منتظما بدون ألم أو اضطرابات فلا تحاولى أن تغيرى هذه الحالة •

لقد كتبت لنا سيدة فى الثلاثين من عمرها وأم لولدين هذا الخطاب : « ••• صحتى طيبة وقد حملت ووضعت وضعا طبيعيا • الطمث عندى منتظم ولكنه لا يستمرأكثر من يوم ونصف وكميته قليلة • فهل لى أن أتبع علاجا ؟ »

أجبناها بألا تتبع أى علاج الا بعد أن تستشير طبيبا يفحصها من الناحية التى تشكومنها ومن الناحية الصحية العامة • فقد يكون من المضر تعاطى الادوية وخاصة هرمونات المبايض مثل الفوليكولين التى قد تسبب عدم انتظام الطمث وبعض الاضطرابات مثل وجع الثديين والنزيف والفبرون الخ •• » ويجب أن تذكرى دائما يا سيدتى أن الدواء الذى لا يكون ضروريا قد يسبب أضرارا صحية ان استعمل بدون استشارة الطبيب المعالج •

روماتزم المفاصل

كتبت لنا احدى قارئات بنت النيل تقول : « هل صحيح أن روماتزم المفاصل يهدد الشباب ؟ ما هو هذا المرض وما هى نتائجه ؟ »

ان الروماتزم المفصلى مرض ينتاب الاطفال ابتداء من سن الرابعة أو الخامسة وخاصة الشبان من سن الخامسة عشرة الى الخامسة والعشرين •

ولا توجد أية علاقة بين الروماتزم المزمن الذى يصيب البالغين والروماتزم المفصلى العفن الذى يندر أن يصيب البالغين فى حين أن اصابته تكثر عند الشبان •

والذى يعرفه الطب حتى الان أن الروماتزم المفصلى مرض عفن ولكن لم يعرف بعد بصفة أكيدة نوع الجرثومة التى تسببه •

وعلى أى حال فان اصابات هذا المرض تكثر فى شهرى مارس وابريل وفى شهرى أغسطس وسبتمبر • والمرض ليس معديا ولا وبائيا ولا يحتاج المريض به الى العزل ••

يبدأ عادة هذا المرض بحمى لبضعة أيام ويتبع ذلك آلام عنيفة فى المفاصل « الركبة ، المعصم ، المرفق ، الكتف الخ •• » ثم ترتفع الحمى ارتفاعا مفاجئا فتصل الى ٣٩ درجة أو الى ٤٠ مع قشعريرة وعرق بكمية كبيرة جدا •

وان شدة الالام وعدم القدرة على تحريك الاعضاء تحمل أحيانا على الاعتقاد أنه مرض النخاع الشوكى ولكن الفحص الطبى يكشف عن عدم وجود أى شلل وأن كل ما هنالك هوأن المفاصل منتفخة وحمراء •

والعلاج الذى يجب أن يبدأ فى الحال يشتمل على: الراحة التامة والنظام الغذائى الذى قوامه اللبن وتعاطى الادوية التى يدخل فى تركيبها ساليسيلات الصوديوم •

نشاط اتحاد بنت النيل الثقافى

يستأنف اتحاد بنت النيل نشاطه الثقافى والاجتماعى فى شهر اكتوبر

- دروس فى التفصيل والحياكة
- دروس فى التطريز

ويعمل الاتحاد على انشاء فصول لتدريس اللغات الحية للسيدات والآنسات . وتقوم بالدراسة بها متخصصات فى أحدث وسائل تعليم اللغات وسيعلن الاتحاد عن هذه الفصول قريبا

انتظرى التفاصيل كاملة فى عدد أول اكتوبر

وفى حالة المضاعفات يستعمل السولفامايد ، والكورتيزون ، وهى أدوية يجب تعاطيها فى شىء كثير من الحكمة والروية ليأتى مفعولها أكيدا ٠

وبفضل هذا العلاج يقضى على الروماتزم خلال بضعة أيام ٠ الا أن الروماتزم المفصلي الحاد يجب علاجه بعناية فائقة ، اذ لا بد من عمل عدة تحاليل طبية وملاحظة المريض مدة طويلة خوفا من المضاعفات أو النكسات التى قد تحدث لو أهمل المريض بعد شفائه مباشرة ٠

ويخشى على المريض بالروماتزم المفصلى ان كان دون العاشرة أن يتأثر قلبه ٠٠ وعلى المريض فى هذه الحالة أن يمتنع عن بذل أى مجهود عنيف ليشفى تماما من هذا الداء٠ ويسمح الطب الحديث للانسات اللواتى أصبن بهذا المرض بالزوج على شرط أن يعيش حياة هادئة معتدلة الى أن يشفين تماما ٠

صحة طفلك

انتهى علماء الفسيولوجيا أخيرا الى تأكيد فائدة الالعاب الرياضية للاطفال فى سن الرضاعة ٠ قد يبدو لك يا سيدتى هذا الاجراء وحشيا ٠ ولكن لو فكرت قليلا وجدت أنه ليس هناك من حائل يقف دون أن يتدرب طفلك على بعض الحركات المنتظمة التى تطرى مفاصله وتقوى عضلاته ٠ وكل ما يطلب منك أن تقومى بتدريبه على هذه الحركات بلطف وألا تكونى عنيفة اطلاقا وأن تتدرجى فى هذه الالعاب من الاسهل الى السهل وهكذا الى أن يتدرب على هذه الحركات ٠

وهذه بعض التمرينات التى فى استطاعتك أن تجعلى طفلك الصغير أن يؤديها :

١ ـ اجعلى طفلك يستلقى على ظهره ٠ امسكى ساقيه بلطف واجعليهما تنثنيان على الفخذين واجعلى الفخذين ينثنيان على الحوض ٠ ان هذه الحركة تقوى ركبتيه وردفيه وتنمى عضلات أطرافه السفلى ٠

٢ ـ ليظل طفلك مستلقيا على ظهره ٠ امسكى معصميه وشدى ذراعيه خارجا وافقيا الى أن تتعارضا وتتربعا ثم تعيديهما الى الجسم ٠ ان هذا التمرين يقوى قفص صدر طفلك ويزيد من قدرته على التنفس ٠ ان تعليمه التنفس بهذه الطريقة تحميه من نزلة شعبية قد يصاب بها فى الشتاء القادم

٣ ـ ليستلقى هذه المرة على بطنه٠ وبيدك الموضوعة على جبهته ارفعى رأسه واحفظيها ٠ انك تقوين بهذه الطريقة عضلات الرقبة ويكون رأس طفلك مرفوعا دائما ٠

٤ ـ اجلسى طفلك وشدى بلطف ذراعيه ويديه مشبوكة بأصابعك لتجعليه يثنى جذعه

اجعليه يقوم بهذه الحركات الاربع مرتين الى ثلاث مرات فى اليوم أول الامر ثم زودى العدد بالتدريج الى أن تصل الى ١٠ مرات أو عشرين مرة ٠

ويجب ألا تنسى أن الطفل قوى البنية لا يتعرض للمرض الا فيما ندر ٠

العالم

أيتها السيدات والانسات

هل قرأتن مجلة « العالم » ؟

ان عدد سبتمبر الذى سيظهر يوم ٤ منه ، فيه عدة موضوعات هامة شيقة تهم كل سيدة وآنسة فى مصر والبلاد العربية والشرقية ومن هذه الموضوعات مقال خاص عن نهضة المرأة المصرية وجهادها المبارك

فى ميادين البر والخدمات الاجتماعية والصحية والتعليمية ومساعيها للفوز بحقوقها السياسية واشتراكها فى المؤتمرات الدولية ٠

وفيه مقال آخر عن الطالبات العربيات والشرقيات فى الجامعات البريطانية وكيف يتأهبن للقيام بواجباتهن المقبلة نحو أوطانهن ٠

وفيه على صفحة الغلاف الاولى صورة بالالوان الطبيعية لنجمة السينما الكندية ايفون دى كارلو وعلى الصفحة الاخيرة صورة بالالوان الطبيعية للانسة بات سميث الفارسة الانجليزية البارعة ، وبالعدد كذلك صورتان كنموذج رائع لحسان اسكنديناوة الشقراوات ٠

وذلك عدا الابواب الثابتة الممتعة منها : صفحة خاصة بأحدث الازياء وخلاصة لاحد الافلام الكبرى وقصص عن النجوم ونصائح للامهات تتعلق بالعناية بصحة أطفالهن ٠

وذلك كله بالاضافة الى المقالات اللطيفة والقصص الجميلة والفكاهات وصور القراء والحوادث المصورة والمسابقات ٠٠

سارعى بشراء نسختك من الباعة

الثمن ٢٠ مليما فقط

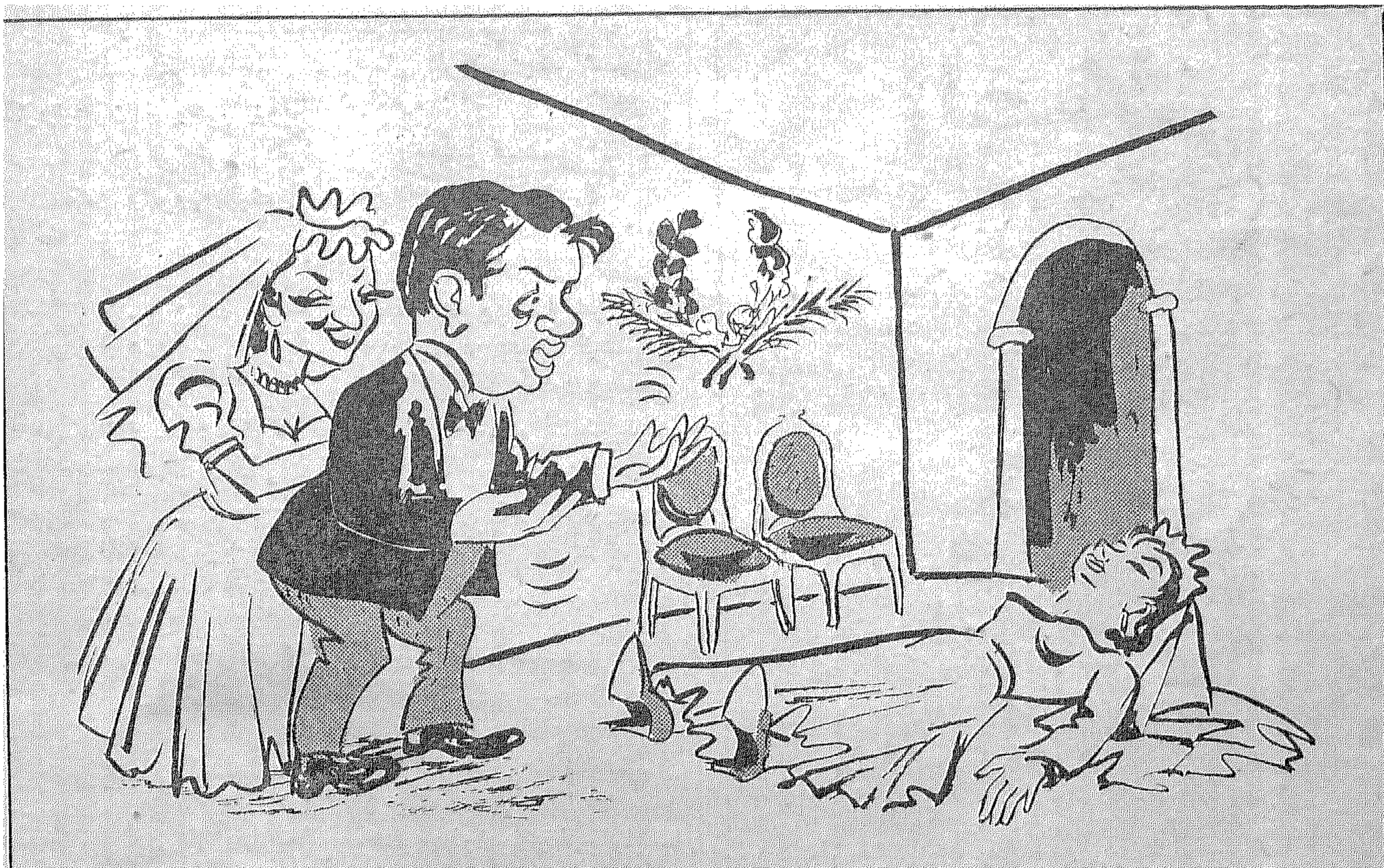

محمد علي بين الزوجة الثانية والوزارة الضائعة

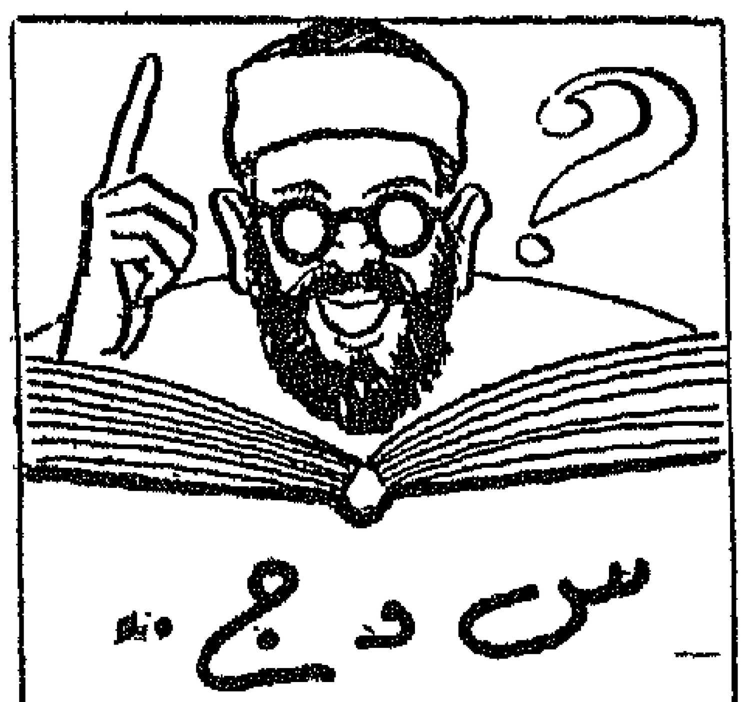

س و ج في الدنيا والدين

س – نحن ثلاث سيدات شقيقات ولنا شقيقتان لم ينالا قسطا من التعليم وتربيا تربيــة مدللة .. والدتنا موجودة ووالدنا تاجر غني من ذوي الاملاك يبلغ من العمر ٧٠ عاما يحب أولاده الذكور حبــا أعمى ممتعهم أكثر مما يجب ولــم يكتفوا بذلك بل فوجئنا بخبر لم يكن على بالنا تنازله عن تجارتــه كلها لهم بل وباع لهم الاملاك بعقد بيع ومسجل بالشهر العقـاري ، أرسلنا له بعض أقاربنا وكلمنــاه أن يكن ببالنا حاجة ويخلص ذمته من ربنا واحنا بنات متزوجات من موظفين ومعانا اولاد ، فثار شقيقانا في وجوهنا وأفهموه اننا عاوزين ثروته وانهم ذكور ومن حقهم الثروة كلها أما اخواتهم البنــات أغراب مالهمش حاجة عندهم ووالدنــا منقاد لهما زي ما هم عاوزين يعمل لهم .

دلونا ما الحل بعد وفاته يجوز ترجع لنا الحاجه ونورث فيها أم لا ؟

دلونا ما القانون الذي سنتــه وزارة العدل في هذه المسائل ؟

مظلومات بالمنصورة

هناك طريقتــان للتخلص من حماية والدكن الشيــخ وايثاره اخوتكن الذكور والطريق الاول هو أن تتقدمن لمحــاكم الاحــوال الشخصية مطالبات بالحجــر على والدكن للعته اذ أنــه يتصرف في أمواله بدون ادراك والتشريع الذي سنته وزارة العدل لهذا الامر هو المرسوم بقانون رقم ١١٩ سـنة ١٩٥٢ الخاص بأحكام الولاية على المال فتعين المحكمة قيما عليه .. أما الطريق الثاني فهو في حالة ما اذا كان والدكن الان مريضــا واتصل مرضه هذا بالوفاة فلكن ابطال كل التصرفات التي قام بها في أيام مرضه وذلك فيما زاد عن ثلث التركة اذ هــذه التصرفات جميعها تأخذ حكم الوصــية ولا وصية بدون اذن الورثة جميعــا فيما زاد عن الثلث وما عليكن الا اثبات وقوع التصرف اثناء مرضــه وذلك طبقا للمادة ٩١٦ من القانون المدني . وهناك حالة أظن ألا داعي لابداء الرأي بشأنها ولكن أعرفكن بها فربما أمكنكن الاستفادة منها وهي أنه اذا باع والدكن لاخوتكن الذكور أمواله ولكنه احتفظ بحيازة هذه الاموال أو بحقه في الانتفاع بها مدى حياته فيعتبر هذا التصرف مضافا الى ما بعــد الموت وتسري عليه أحكام الوصية أي اعتبــاره باطلا فيما زاد عن التلث وهــذه الحالة سواء كان والدكن مريضا أم عسر مريض وذلك طبقا للمادة ٩١٧ من القانون المدني .

س – تزوجت من ترزي من ٥ سنوات وأنجبت منه ثلاثة أولاد وحالة زوجي سيئة الان من ناحية العمل ويقول أنا مستعد للشــغل في القاهرة أو الاسكندرية ((بس هاتي عمل)) مع العلم انه تــرزي للسيدات والرجال وقد بلغت بنا حالتنا الى انني أقيم الان أنــا وأولادي في منزل أهلي نظرا لسوء حالته المالية وعجزه عن مصاريفنا وقد فكرت بأن أرفع عليه دعــوى أطالبه بنفقة لي ولاولادي وعندما تنكسر عليه النفقة أســتطيع أن أتنازل عنها مقابل تنازله عــن حضانة أولاده فأرجو أن تعرفيني هل هذا يجوز قانونا وهل حقيقة ينبرك لي اولادي اذا عجز عن الانفاق عليهم ؟

ك. س. ص.

قارئة بالمنصورة

ج – تسألينى ان كان هنــاك شغل في القاهرة أو الاسكندرية لزوجك الترزي فهل نسيت يــا سيدتي أن في كل مكان يوجــد شغل ولكن الارزاق بيد الله فربما اذا حضرتم للقاهرة أو الاسكندرية فتح الله على زوجك وأثرى من عمله وربما لا .. هذه أمور بيد القدر كأي مهنة أخرى .

أما من ناحيــة النفقة والسكن فلك أن تطالبيه بهما وبمكنك طلب الطلاق منه لإعساره وعدم امكانــه النفقة عليك والاولاد، ولكن انفصاله عن أولادك في فترة الحضــانة لا يسقط حقه في أخذهم منــك عند بلوغ السن القانونية لانتهــاء حضانتك وحقه هذا لا يسقط حتى ولو كتب اقرارا على نفسه بأنــه متنازل عن هذا الحق وانه سيتركهم لك مدى الحياة .. فهذا الاقرار يكون لغوا وله اذا ما بلغوا السن القانونية أن يطالب بضمهم اليــه في أي وقت شاء . فكري جيدا قبل اتخاذ أي قرار في هذه الامور الخطيرة ..

سانو

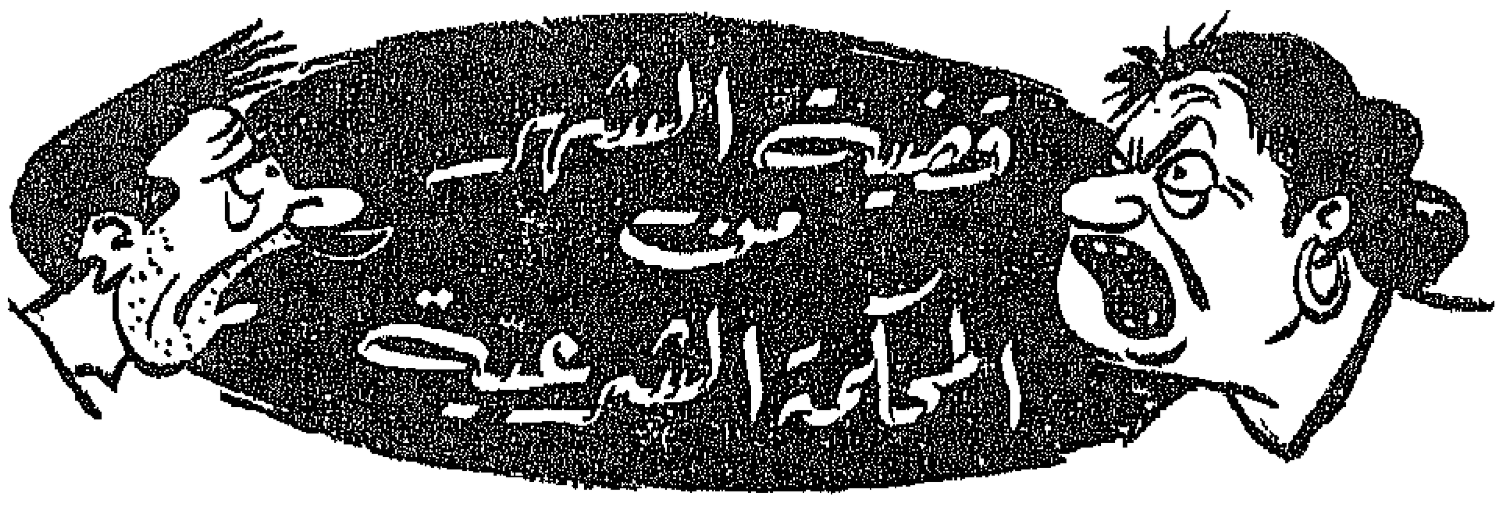

سميحة هانم تطالب بحضانة ولدها

كان الغلام واسمه « فكرى » وحيد والديه ، وكانت أمه تكبر أبيه بحوالى خمسة عشر عاما ، وكانت متزوجه برجل اخر قبل والد فكرى ، وكان سكنها يجاور سكن الاخير مع أمه، وكان يتيم الاب يلقى الكثير من سوء معاملة أمه الشحيحة البخيلة رغم غناها .. فلما تزاورت العائلتان واتصل الود بينهما رق قلب سميحه هانم والدة فكرى لسوء حال « عبد العظيم » والده ، فحنت عليه حنوها على ابنتيها وأطعمته من جوع وكسته من عرى ، وكان زوجها شيخا مهدما ، وكانت قد اكتملت فتوة وأنوثة ووصلت الى السن الذى تتعطش فيه المرأة للحب ، وكان أن أغرمت بعبد العظيم ومال الفتى اليها وتطور الميل الى تعلق ، وتطور التعلق الى ما لا بد أن تتطور اليه مثل هذه العلاقة الشاذة بين أنثى ناضجة وشاب مراهق طائش .

وتركت سميحه هانم زوجها الشيخ وتزوجت من عبد العظيم افندى ، ولم يدم الحب الشاذ طويلا ، فسرعان ما اكتشف الشاب الهوة السحيقة التى تفصل بينه وبين زوجته ، ومال عنها الى فتاة تشاركه فى العمل وتناسبه فى السن والاحلام ، وكره الزوجة ، وكره معها ابنه منها « فكرى » .. وأصبح لا يربطه بزوجته سوى احتياجه الى مالها .. وطغى الرجل وتجبر وسام الزوجة والولد سوط العذاب ، والمرأة صاغرة صابرة تجود بمالها وحياتها لتربية ولدها ..

ولم يلبث عبد العظيم أن طلق سميحه هانم وتزوج من عشيقته ، وأصر على أن يعيش ولده فكرى معه طمعا فى المال الذى تعطيه له أمه .

وعاش فكرى مع أبيه وهو لا يشعر اطلاقا بحنان أبيه الذى كان لا يطالعه وجهه الا لماما فى لحظات يذيقه فيها ألوانا من الطغيان والجبروت ، وعبثا حاولت أمه أن تضمه لحضانتها .. حتى وفقها الله أخيرا على أثر هذه الواقعة التى حدثت فى عيد الاضحى الاخير وكانت سند الام فى قضيتها التى حكم لها فيها بضم ولدها اليها ووضع نهاية لمأساتها .. ولنترك ضابط البوليس شاهد القضية يروى لنا تلك الواقعة كما أدلى بها أمام المحكمة الشرعية اذ قال :

لما دخل على « عبد العظيم افندى » كالوحش الكاسر يجر بيده ولده « فكرى » الصغير ، وكان الرجل بادى الشراسه عنيف المظهر بعكس الغلام فقد بدا فى صورة رائعة للنبل والطهارة .. وبقدر ما كان الرجل سمينا ممتلئا بقدر ما كان الغلام هزيلا ضامرا .. وأبلغنى الرجل بأنه والد الطفل وانه اكتشف صباح اليوم سرقة جنيه مصرى من جيب سترته فشك فى ابنه وما زال به حتى اعترف له بأنه غافله أثناء وجوده فى غرفة أخرى بالمنزل وسرق الجنيه وأنه صرفه عن اخره فى اليوم السابق ، وكنا فى ثالث أيام العيد .

وأفهمت الرجل بأنه لا عقوبة على ابنه كنص القانون «.لا يحكم بعقوبة ما على من يرتكب سرقة اضرارا بزوجه أو زوجته أو أصوله أو فروعه » فجادلنى طويلا ، وأخيرا اقتنع ولكنه أصر على أن أتولى زجر الغلام وتأديبه .

وكان فى مظهر الغلام وفى شحوبه ونحوله ولبسه الرث ما يؤكد أنه يلاقى الكثير من صنوف العنت والتعذيب من أبيه . وكان فيما يبدو على محياه من نبل وطهارة ما يؤكد أنه لا يطوى بين ضلوعه نفسا مجرمة شريرة . وأدركت أن فى الامر سرا ، فصرفت الرجل وطلبت منه أن يترك لى الغلام بعض الوقت مطمئنا اياه اننى سأتولى زجره وتأديبه بأعنف وأقسى الوسائل .. ولما انفردت استوضحته سره فرواه لى فى فيض من دموعه :

طاف فكرى الصغير فى أول أيام العيد ببيوت أهله مهنئا ، وتلقى منهم « العيدية » فتجمع له منها ثلاثه جنيهات ، وعاد الى منزله فاستقبله أبوه .... وبدلا من أن يزيده ما معه استولى على المبلغ كله ووضعه فى جيبه . وترك الغلام يسبح فى دموعه وأحزانه فى يوم شمل فيه الفرح والابتهاج جميع الناس .. وخلع الاب ثيابه وعلقها على المشجب ، وانصرف لاستقبال بعض الزائرين فى غرفة الاستقبال، وكان الغلام يرقبه ، وكان ممتلئا غيظا وحقدا ، وكان يمنى نفسه بتحقيق الكثير من أمانيه وأحلامه بالمبلغ الصغير الذى استولى عليه أبوه الطاغية ، ونازعته نفسه أن يسترده واثقا من أنه لن يذنب أو يأثم فى ذلك . وبعد صراع طويل بينه وبين نفسه تقدم فاسترد من المبلغ جنيها واحدا فقط . وخرج من البيت وأمضى اليوم كما ينبغى أن تقضى أيام العيد، ولم يكتشف أبوه نقص المبلغ الا فى صباح اليوم التالى .. وانتزع منه الاعتراف بكيه فى ظهره بالنار ، ثم جاء به يبلغ بالسرقه المزعومة .

وحررت المحضر اللازم ضد الاب القاسى المتوحش ، وأرسلت وراءه ، فلما جاء أرسلته بمحضره مع الغلام الى النيابة .

ونترك لقارئات وقراء بنت النيل استخلاص العبرة الظاهرة فى هذه القضية .

٤٠٠ هدية جديدة
تقدمها
بنت النيل
راجعى التفاصيل
صفحة ٨٥

أعيد افتتاح آول متحف للتماثيل الشمعية أقيم فى مصر ، أعاد بناءه أنجال مؤسسه المرحوم فؤاد عبد الملك .. كان قد أقامه فى القاهرة مرتين ولكن زحف المبانى الحديثة كان يأخذ فى طريقه بناء المتحف .

اننا نلقى فيه حشدا من أفذاذ التاريخ نعيش بينهم لحظات فيها تأمل وعبرة ..

وفكرة متاحف الشمع فيها من طرائف الجمال والفن ما يشوق الناس ويستأثر باهتمامهم .. حتى هؤلاء الذين لا يعنون عناية خاصه بالفنون الجميلة .. ولهذا يكاد لا يخلو بلد متحضر من أحد هذه المتاحف يسجل تاريخه ومواقف الخالدين من أبنائه .. حتى لقد تشعبت هذه الفكرة واتسعت .. ففى « حى مونمارتر » بباريس افتتح فى الشتاء الماضى متحف شمع يسجل تاريخ أهل الفن ومواقفهم الشهيرة وأعظم ماتميزت به أعمالهم ..

انها تأخذك فى رحلة جميلة الى الماضى .. البعيد ..

ليلة الحنة ... العروسة فى الكوشة .. أيام زمان ...

إخناتون يظهر فى ..

مصر القديمة ... عادات وتقاليد ... من الماضى البعيد ..!

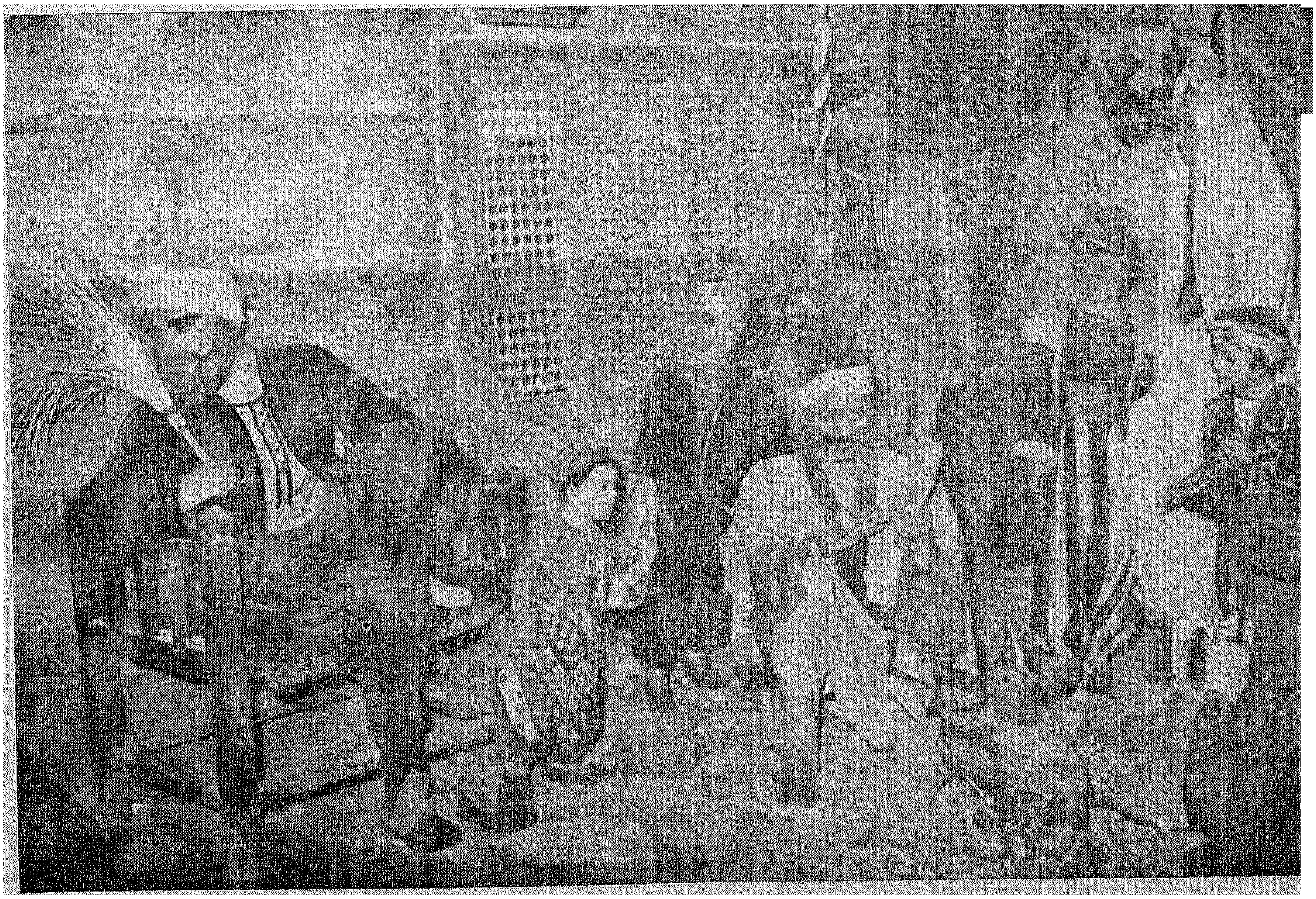

اخناتون وزوجته الملكة الحسناء نفرتيتى فى المعبد

حلوان !!

وحوى يا وحوى .. فوانيس رمضان .. فى حى وطنى

للرجال فقط

قد تغفر لك المرأة جميع أخطائك ما عدا تجاهلك لانوثتها ... فهو الخطأ الذى لاتنساه لك امرأة؟..

✪

قال كارتر عن امرأة عاشقة : كانت صالحة وشريفة .. فقد كانت تضحى بكرامتها فى سبيل ارضاء حبيبها ...

✪

الرجل الذى لا يجيد النفاق.. يعتبر زوجا فاشلا ...

✪

فى حياة كل رجل حلمان عن المرأة حلم عن امرأة يحترمها ... وحلم عن امرأة يشتهيها .. وقد يحقق حلمه الاول بالزواج ... بينما يظل الحلم الثانى يطارد خياله مدى حياته ...

✪

النساء كالطعام .. أبسطه لا يمل منه الانسان ...

✪

اذا اردت ان تتخلص من عذاب الحب فتزوج من هذه التى يعذبك حبها ..

✪

المرأة العظيمة هى التى كلما اقتربت منها أحببتها .. والمرأة التافهة هى التى كلما اقتربت منها زهدتها ....

✪

حب المرأة لاطفالها .. أمومة.. وحب الرجل لاطفاله..انسانية..

✪

يكفى دليلا على قوة المرأة ... ان الرجل الذى يقهر الاسد بالسيف تقهره امرأة بنظرة ...

✪

الرجل الذى يشكو سيطرة حماته على بيته هو رجل بلا شخصية ...

✪

كلما ضعفت ثقة المرأة فى نفسها .. زاد اهتمامها بمظهرها.

✪

المرأة التى لم تصدم يوما فى عواطفها.. لا تعرف قيمة الحب..

✪

الرجل الذى يستطيع ان يتزوج امرأتين لا يستطيع اغلاق قلبه أمام أية امرأة ...

✪

الزوج المحب هو الذى يجد فى نفسه الشجاعة لاطراء زوجته – فى غيبتها – أمام امرأة أخرى ...

✪

لا شىء يستطيع اخفاء الحب فى قلب المرأة عندما يوجد.. ولا شىء يستطيع اظهاره عليها عندما لا يوجد ..

✪

تغفر المرأة بقدر ما تحب ... وتقسو بقدر ما تكره ...

✪

لا يموت الحب فى قلب المرأة.. لانه غايتها فى الحياة .. ولا يعمر الحب فى قلب الرجل لانه وسيلته فى الحياة ....

أى امرأة أنت ؟

هل الرجل الذى يحبك وجد فيك الزوجة المثالية ؟ ألا يحلم ابنك بأنك أكثر عطفا عليه ؟ ووالدك هل يراك الابنة الكاملة ؟ ان هذه الاسئلة تسمح لك بمعرفة رأى الناس فيك ٠

أجيبى عليها بكل صراحة « بنعم » أو « لا » ٠ واشطبى الاجابة التى لا فائدة منها فى كل فقرة ٠ احسبى عدد «النعم» فى كل مجموعة ٠ وفى اخر هذه الاسئلة ستجدين وصف شخصيتك تماما ٠

بالنسبة لزوجك

١ ــ هل تكونين دائما على اهبة الاستعداد فى الموعد المحدد ؟

نعم ــ لا

٢ ــ هل تعرضين على زوجك دعوة أمه ؟

نعم ــ لا

٣ ــ هل تصحبينه او تتركينه يذهب كل يوم جمعة لمشاهدة مباراة فى كرة القدم ؟

نعم ــ لا

٤ ــ هل تقولين له الحقيقة كامله فيما يختص بمصاريفك الشخصية ؟

نعم ــ لا

٥ ــ هل يسرك ان تدعى الى منزلك سيدات اجمل منك ؟

نعم ــ لا

٦ ــ هل تختارين ملابسك لترضيه ام لترضى ذوقك الخاص ؟

نعم ــ لا

٧ ــ هل تعرفين اسماء ووظائف جميع زملائه فى العمل ؟

نعم ــ لا

٨ ــ هل تستقبلينه دائما هاشة باشة حتى ان تأخر عن موعد الحضور ؟

٩ ــ هل توافقينه على رأيه دائما فى حضور اولادكما ؟

نعم ــ لا

١٠ ــ هل تسرحين شعرك بمجرد نهوضك من النوم ؟

نعم ــ لا

١١ ــ وفى عيده هل تقدمين له المحفظة التى يرغب فيها بدلا من الاباجور الذى تعتقدين انه ينقصك فى الصالون ؟

نعم ــ لا

١٢ ــ هل تبتسمين بنفس الدرجة للهدية التى تحلمين بها والتى لا تعجبك ؟

نعم ــ لا

١٣ ــ هل تنسين الاخطاء التى سامحته عنها ؟

نعم ــ لا

١٤ ــ هل تؤيدينه امام الاخرين حتى لولم تكونى من رأيه ؟

نعم ــ لا

١٥ ــ هل تعتنين بملابسه العناية التامة ؟

نعم ــ لا

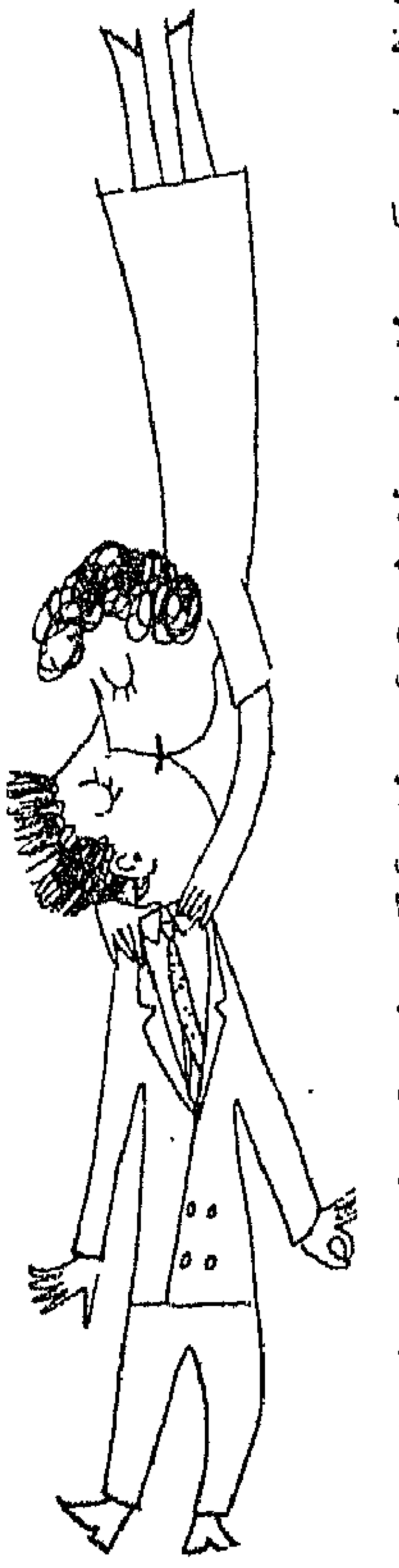

بالنسبة لابنك

١ ــ هل كان يردد امامك وهو طفل صغير انه حينما يكبر سيتزوج بك ؟

نعم ــ لا

٢ ــ هل كنت تفتحين خطاباته الخاصة وهو طفل ؟

نعم ــ لا

٣ ــ هل تحترمين صداقاته وذوقه وآراءه ؟

نعم ــ لا

٤ ــ هل تستشيرينه حتى فى المسائل الخاصة بك انت ؟

نعم ــ لا

٥ ــ هل تطلبين نصحه لتنظمى حياتك الخاصه ؟

نعم ــ لا

٦ ــ هل تخفين عليه همومك ومضايقاتك الصغيرة ومتاعبك الصحية ؟

نعم ــ لا

٧ ــ هل يشكو من انه لا يخرج كثيرا معك ؟

نعم ــ لا

٨ ــ هل يشعر بانه فى حاجة الى ان يبوح لك باسراره ؟

نعم ــ لا

٩ ــ هل يفضل ان يستقبل اصدقاءه فى المنزل بدلا من مقابلتهم فى المقهى ؟

نعم ــ لا

١٠ ــ هل تتفادين ذكر أى عيب تلاحظينه على الفتاة التى يحبها ؟

نعم ــ لا

١١ ــ على عشر جمل توجهينها له هل انت متأكده انه لا يوجد بينها اكثر من ثلاث توصيات ؟

نعم ــ لا

١٢ ــ ألا تذكرينه بالتضحيات التى قمت بها نحوه ؟

نعم ــ لا

١٣ ــ هل تفضلين التفاهم معه على ضعفه ؟

نعم ــ لا

١٤ ــ هل تقبلين أن يمضى اجازته من غيرك ؟

نعم ــ لا

١٥ ــ هل سمحت له أن ينظم غرفته بالطريقة التى يراها ؟

نعم ــ لا

بالنسبة لوالدك

١ ــ هل تحاولين أن تكسبى مصاريفك الشخصية لكى تخففى بعض العبء عن ميزانيته ؟

نعم ــ لا

٢ ــ حينما يقص عليك ذكريات شبابه او طفولته ، هل تصغين اليه باهتمام ؟

نعم ــ لا

٣ ــ هل تثقين به فيما يختص بالمسائل التى تكون بعيدة عن ادراكك ؟

نعم ــ لا

٤ ــ هل تدعينه لاصطحابك فى زيارة احد المعارض او التنزه على الكورنيش ؟

نعم ــ لا

٥ ــ هل تكشفين له اسرارك وتحدثينه عن امالك فى المستقبل القريب والبعيد ؟

نعم ــ لا

٦ ــ هل تدعينه الى حضور الحفلة التى سمح لك باقامتها فى فى المنزل لصديقاتك اللواتى من سنك ؟

٧ ــ عندما يعود من السفر هل تذهبين الى المحطة لاستقباله ؟

نعم ــ لا

٨ ــ ان كان يبدو عليه الضيق هل تضحين من اجله بسهرة لطيفة كنت مدعوة اليها ؟

نعم ــ لا

٩ ــ فى غياب والدتك هل تستطيعين أن تلعبى دور ربة المنزل فى المأدبة التى دعا والدك اليها بعض رجال الاعمال ؟

١٠ ــ هل تخبرينه بانتظام بجميع المكالمات التليفونية التى تلقيتها أثناء غيابه ؟

نعم ــ لا

١١ ــ ان تحدث عن اخلاق الفتيات فى عهده هل تصغين اليه بدون اعتراض ؟

نعم ــ لا

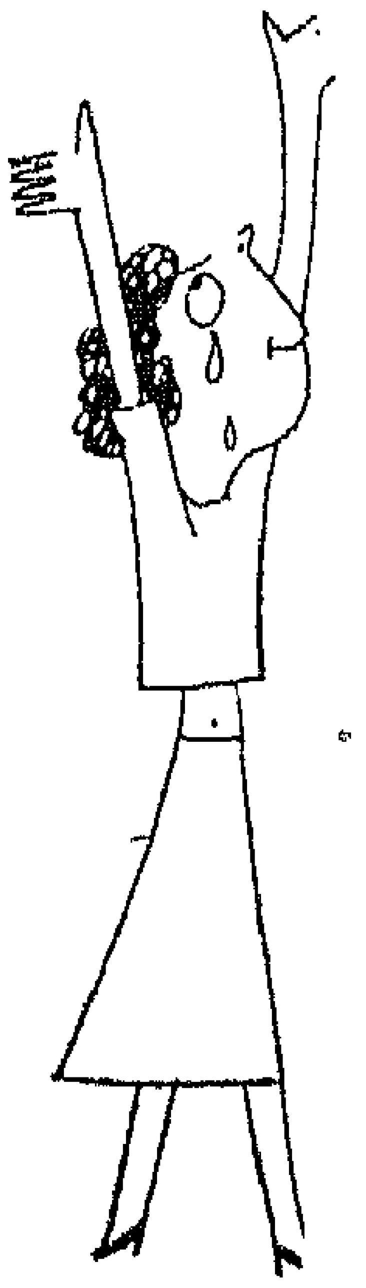

١٢ ـ هل تقدمين له بسرور صديقاتك فى الدراسة أو فى العمل؟
نعم ـ لا

١٣ ـ هل تلفت نظرك بدلته الجديدة حين يرتديها لاول مرة ؟

١٤ ـ حين ترين أبا اخر هل تمارنين بينه وبين ابيك بحيث يبدو الاول افضل من الثانى ؟
نعم ـ لا

١٥ ـ هل تحبين ان تمارسى مع أبيك احد الالعاب الرياضية ؟
نعم ـ لا

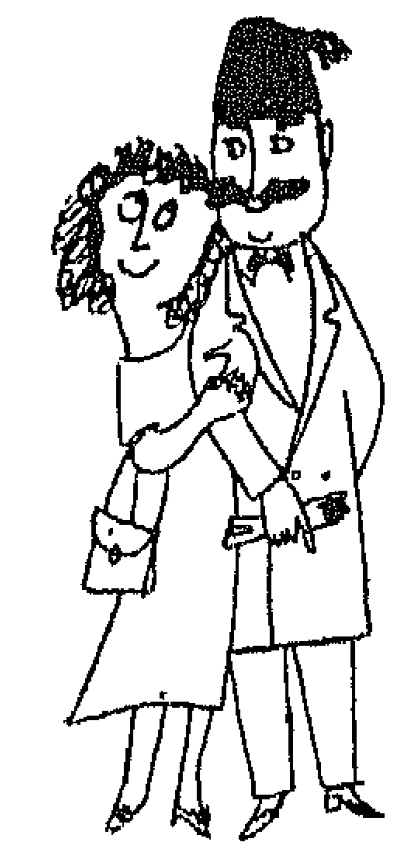

الإجابة

بالنسبة لزوجك

ان حصلت على اكثر من ١٠ «نعم» فان اصدقاء زوجك يغبطونه عليك . ان لديك صفات المرأة المثالية . اما ان جاء مجموعك بين ٥ و١٠ نعم فانه ليس هناك ما يوجب قلقك . وعلى العموم فان زوجك لا يستطيع ان يشكو منك كثيرا . اذ انت بين النساء المتوسطات . اما ان كان مجموعك اقل من ٥ نعم فقد آن اوان عمل امتحان شامل لك . جاهدى فى سبيل اصلاح نفسك حتى لا يقال عنك انك مهملة

بالنسبة لابنك

ان حصلت بين ١٠ و١٥ نعم فان ابنك غاية فى السعادة بالمنزل، فى الحد الذى يجعله لا يرغب فى الابتعاد عنه . اما ان كان مجموعك اقل من ١٠ «نعم» فانه لابد من

وجود بعض سوء التفاهم بينك وبينه . وان كان محصولك اقل من ٥ «نعم» فان حبك لابنك فيه شيء كثير من الانانية . احترسى .

بالنسبة لابيك

ان حصلت على اكثر من ١٠ «نعم» فان والدك لفخور بالتحدث عنك لاصدقائه . وبين ٥ و١٠ «نعم» فان علاقتك بوالدك ليست على خير ما يرام ولكن هذا الخلاف الطفيف انما يعود الى الاختلاف بين الجيلين اما ان كان لديك اقل من ٥ نعم فلا تبحثى عن اعذار واهية . اذ يجب عليك ان تصلحى من سلوكك

تليفون بنت النيل ٤٩٦٦٨ - ٤٠٦٨٤

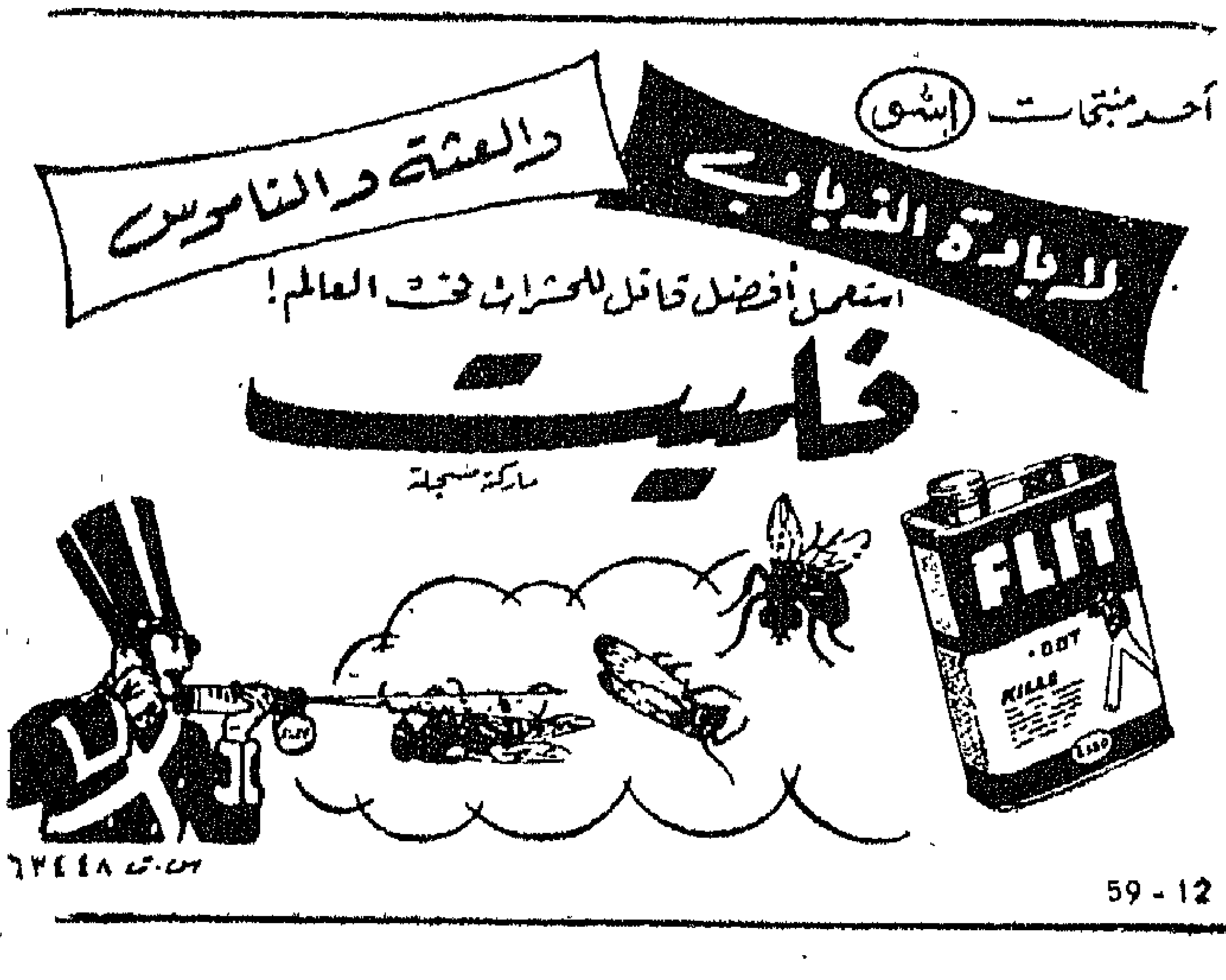

ثلاثة أسئلة ؟؟؟ وثلاثة أجوبة ...!

بالرغم من الموضوعات المتعـــددة التى تنشرها مجلتك « بنت النيل » عن مستحضرات التجميـــل وطريقة استعمالها وطرق اختيار المناسب منها فلا تزال الاستفسارات العديدة تصلنا من الكثيرات . وقد رأت « بنت النيل » أن تجمع هذه الاسئلة من وقت لآخر وأن تقوم بالرد عليها ... وهذه هى المجموعة الاولى من الاسئلة تجيب عليها مجلتك .. اقرئى هـــذا الموضـــوع قد يكون لك رد على سؤال بعثت به الينا . أو قد يكون هناك سـؤال تفكرين فى ارساله الينا ..

ـ كيف أستطيع ان اعرف نوع بشرتى ؟ وكيف استطيع أن أحكم على مستحضر التجميل الذى يناسب هذه البشرة ؟

ـ ان معرفة نوع البشرة هو الاساس وهى مسألة غاية فى البساطة .. فأنت من ذوات البشرة الجافة اذا وجدتها متماسكة بعد أن تغســـلى وجهك ، ويظهر ذلك واضحا خصوصا فى فصل الشتاء ، فالبسرة الجافة تتأثر بالجو البارد ويظهر عليها ما يعرف بالقشف بعد الغسيل فى هذا الفصل .

وأنت من ذوات البشرة الدهنية اذا وجدت مسام وجهك واسعة . واذا وجدتها لامعة لمعانا ظاهرا حتى بعد أن تغسليها .

واذا وجدت كريم القاعدة قد فقد أثره فى فصل الصيف .

وأنت ذات بشرة معتدلة اذا لم تنطبق عليك حالة من الحـــالات السابقة .

وأما كيف تختارين مستحضر التجميل المناسب لنوع بشرتك فأمـــر طال الكلام فيه ، وكل ما عليك هو ان تراجعى أعداد مجلة بنت النـــل السابقة لمعرفة الجواب ، أما اذا انتابك الكسل فاستشيرى محـــل مستحضرات التجميل الذى تعاملينه وسيختار لك المستحضرات المناسبه

ـ قرأت عدة موضوعات فى ((بنت النيل)) عن المستحضرات التى تستعمل عند الاستحمام ، وقد احترت فى استعمال هذه المستحضرات بعد أن اشتريتها . أرجو ان تدلونى على فائدة أملاح الحمـــام ، والزيوت الخاصة به ؟

ـ ان أهم ما يجب على الانسان عمله عند دخوله الحمام أن يعالـــج المياه التى سيستعملها بحيث تصبح مناسبة ومنشطـــة له ولدورته الدموية . وللوصول الى هذه الاغراض لا بد من استعمال بعض ملاعـق مسحوق البوراكس ، أو أملاح الاستحمام . ونحن نحذرك من استعمال نوع رخيص من هذه الاملاح اذا كان جلدك من النوع الجاف .

وأما عن زيوت الحمام وعطوره ففائدتها محصورة فى تنعيم البشرة والجلد واعطائهما رائحة جميلة مقبولة ..

ـ اعتدت على عدم الاسراف فى استعمال كريم القاعدة ((فون دى تان)) حتى فى فصل الشتاء ، وقد لاحظت أخيرا ظهور بعض العروق الصغيرة الحمراء على خدى . ما السبب فى ذلك ، علما بأنى اتمتع ببشرة جميلة رغم انها جافة، وكيف أتخلص من هذه العروق الدقيقة ؟

ـ العروق الحمراء تصيب اصحاب البشره الحســـاسة عادة ، وهى تأتى نتيجة لشدة تأثره بالحرارة الزائدة أو البروده الزائدة أو لعـــدم انتظام الدورة الدموية .

عليك باستعمال غذاء لبشرتك ليلا ، قومى بعمل مساج به كل ليلـــه وذلك حتى ينشط الدورة الدموية وتتخلل كل الخلايا الدموية ، كذلـــك عليك باستعمال كريم قاعدة غير الذى تستعملينه خصوصا فى فصـــل الشتاء حتى يحمى بشرتك من الجو البارد .

ثلاثة تسريحات جميلة!

هذه التسريحة تصلح لك اذا كنت ذاهبة الى حفلة من الحفلات المسائيـــة ، فهى كفيلة بأن تجعلـــك تتألقين ، وهى عبارة عن مجموعه من المـــوجات المتجانسة المتوازية مـع مجموعة متمـــاثلة مـن الخصل المجعدة ٠

وأما هذه التسريحة فهى تسريحة الشباب ٠٠ وهى تصلح لمن تريـد الخروج بالنهار فى جـو الصيف الحار ٠٠ وطريقة قص الشعر تساعدك كثيرا على تشكيل الشعر بهــذا الشكل ، اقطعى هــذه الصـــورة واطلبى من الحلاق هذه القصة ٠٠٠

والتسريحة الاخيـرة فى هذه المجموعة لا تحتـاج الا الى مجموعـــــة من دبابيس الشعـر نفس القصة التى تكلمنا عنها فى التسريحة السابقة ٠ وهى تصلح للشـــباب أيضا ٠

لنكوم فى خدمتك

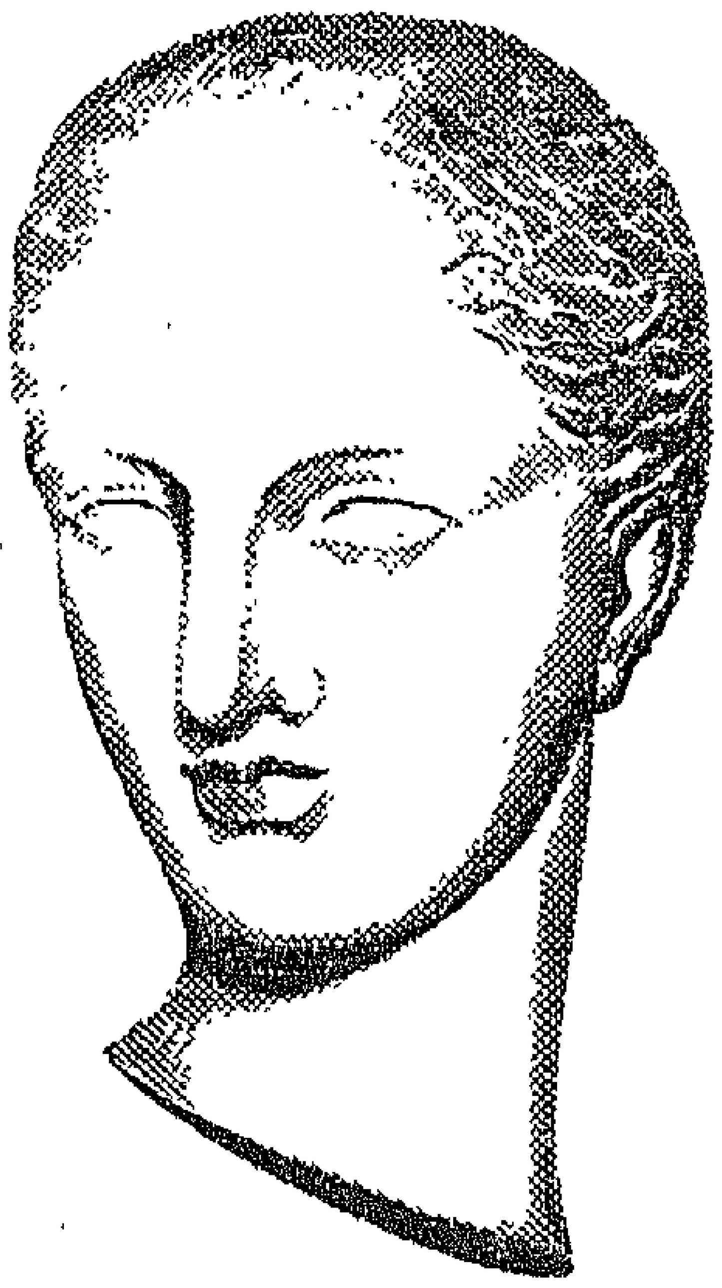

لا تغفلى أى ضعف تلمسينه لبشرتك فمهما كانت طبيعة وحالة بشرتك فان لانكوم *LANCOME* يجد حلا لكل حالة وهو يعرض علاجا كاملا فعالا من منتجاته ٠

للمسامات المفتوحة : استعملى كريم جران فان *GRAIN FIN* فهو يساعد على التئام المسامات ويعطى البشرة نضارتها ٠

لحب الشباب : استعملى انتى اكن *ANTI-ACNE* فهو لوسيون مطهر للبشرة يخفف الافرازات الصديدية ويعيد للجلد حيويته ٠

للأنف والجبهة والوجه اللامع : استعملى ماتيزان *MATISAN* فهــو كريم جاف يساعد على اذابة المواد الدهنية ٠

للبشرة المتهدلة : استعملى اسكوليبترال نمرة ١ *SCULPTURALE No. 1* فهو ذو مفعول مدهش وخصوصا فى حالات الضعف الشديد وبعد الولادة

للبقع السوداء : جران فان استرنجان *GRAIN FIN ASTRINGENT*

لليدين الجافتين : استعملى الباتر *ALBATRE* فهو كريم يساعد البشرة على مرونتها دون جعلها دســمة كذلك يحفظها من التهــابات البرد ويعيد لها اللون الطبيعى ٠

لليدين الخشنتين : استعملى مينليس *MINLYS* لوســيون يساعد على الجفاف ويزيل تهدل بشرة الايدى وينعشها بطريقة خاصة ٠

للاظافر المتآكلة : استعملى كريم فورتفنت *CREME FORTIFIANTE* : فهو كريم يدخل بين الاظافر والجلد ليكسبه عناصر فعـالة تساعد على مرونته واستعادة حيويته ٠

للعيون الحساسة : ليـــمبيدس *LIMPIDIS* لوسيون مصنوع من ماء الورد المقم منعش ومهدىء للعيون المجهدة ٠

LANCÔME

PARIS

Beauté - Maquillage - Parfum

الجمال .. كل لا يتجزأ

هل وقفت فى يوم من الايام أمام المرآة وحاولت أن تنتقدى نفسك ؟

وهل استطعت أن تجردى نفسك من كل عامل شخصى وأن تقولى لنفسك أن عيبى هو كذا ، أو يجب على أن أقوم بكذا حتى أبدو جميلة كما ينبغى ؟

نعتقد أن القليلات هن اللائى يستطعن القيام بهذه الخطوة ..

وعلى كل حال سنحاول أن ندلك على أهم المشاكل التى لا بد وأن تلاحظيها ان قمت بهذه الخطوة السابقة .

أولى هذه المشاكل هى كيفية تصفيف الشعر بحيث يبدو جميلا منسجما مع المظهر العام لك .

ان لكل منا مشكلة تنبع من شعره ، فالبعض شعره قصير مجعد والاخر طويل مستقيم مسترسل الخ ..

كما أن مشكله اختيار المستحضرات التى تناسب هذا الشعر أو ذاك مشكلة دقيقه جدا خاصه وقد تعددت هذه المستحضرات وزادت زيادة كبيرة .. انى أنصحك بخصوص التسريحة التى تختارينها ألا تثبتى على تسريحة واحدة ، فالحياة فى تغير دائم ، وما يصلح اليوم قد لا يصلح غدا وهكذا لا بد لك من أن تسايرى الزمن .

وانه لمن حسن الحظ أن موضات الشعر فى ثبوت فى الاعوام الاخيرة .. فالاتجاه العام هو التنويع والتشكيل فى قصه ال « آلاجارسون » ، وأما تسريحه صغيرات السن المفضلة فهى تسريحة «ذيل الحصان » مع تغيير شكل الشعر الذى فى مقدمة الجبهة بحيث يناسب شكل الوجه .

وأما بخصوص المستحضرات التى لا بد لك من اقتنائها فيحسن أن تتخيرى ما أنت فى حاجة اليه فقط ..

يحسن مثلا أن يكون لديك مستحضرات من المستحضرات المطهرة التى تستطيع أن تقى فروة رأسك من جرثومه قشر الرأس ولو على سبيل الاحتياط .

وكذلك لا بد من زجاجة لوسيون لتدليك الفروة وتنشيط مسام الجلد بحيث تسرى الدماء فيه وبالتالى يصبح شعرك نضرا مليئا بالحيوية والشباب .

وأخيرا نظن انه من الكلام المعاد أن نقول لك ان زجاجة من الزيت الذى يستعمل لتثبيت التسريحه من الاهميه بمكان .

وهناك مشكله تضج منها الكثيرات من السيدات وهى كيفية ازالة الشعر الزائد لدى كل واحدة . وهناك طرق متعددة لازالة هذا الشعر تكلمنا عنها فى مقالاتنا السابقه وأشهرها الطريقه الشرقيه المعروفه فهى الطريقة الوحيدة التى ثبت حتى الان أنها الاحسن .

وللعناية بالبشرة يجب عليك أن تستعملى أبسط المستحضرات وأن تقللى بقدر الامكان من المقادير المستعملة ، ان عدم الاقتصاد فى استعمال هذه المستحضرات يضر بالمسام ويؤدى الى عكس المطلوب مع طول الزمن .

وكثير من السيدات يعتنين بوجوههن فقط أو شعرهن ويفوتهن العناية بأيديهن وأقدامهن .

قد يبدو لك أن الرجل لا يعتنى بالنظر الى غير الوجه أو الشعر لانهما أول ما يلفت النظر ولكن الواقع غير ذلك ، فالرجل يدقق ويدقق كلما زاد اتصاله بالمرآة وأنت لن تستطيعى أبدا أن تدركى غبطته اذا لاحظ عنايتك بكل دقائق جمالك على حد سواء .

أظافرك

اليك بالطريقة المثلى للعناية بأظافرك .. انها طريقة سهلة لا تحتاج الى الذهاب الى صالونات التجميل ففي امكانك القيام بها في منزلك ...

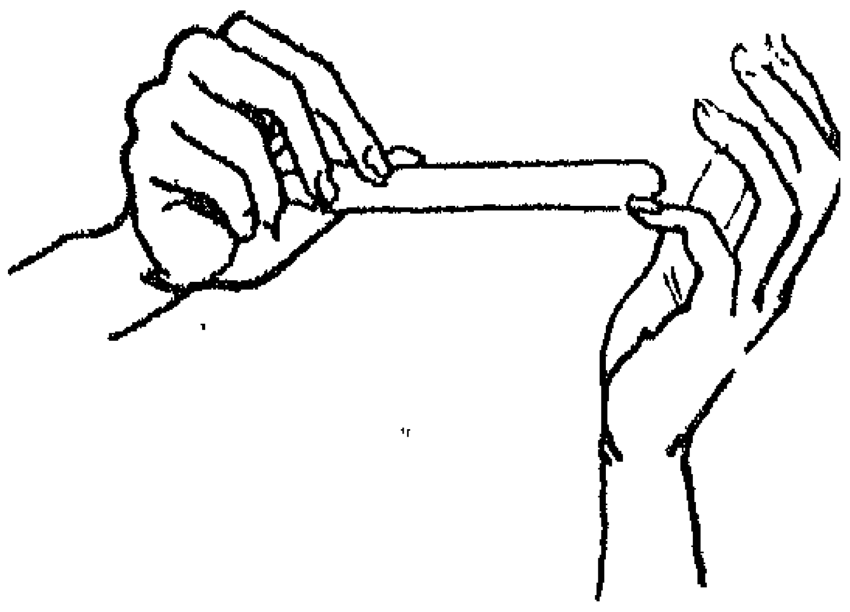

تشذبي أظافرك الواحد بعد الاخر بواسطة المبرد الدقيق المخصص لهذه العملية . ولا تنسى أن تشكلي أظافرك بالشكل الذى يتناسب مع أصابعك أثناء قيامك بهذه العملية التى تحتاج الى الصبر والدقة .

احضرى اناء صغيرا واملئيه بالماء الساخن المذوب به بعض الصابون الجيد واغمسي أطراف أصابعك فيه مدة خمس دقائق . ويحسن جدا التدليك داخل الماء الساخن .

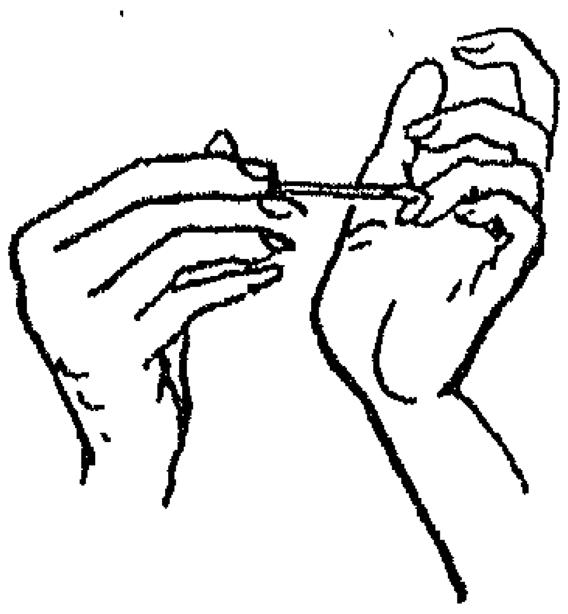

الان عالجي الزوائد المتخلفة من العمليتين السابقتين . كوني دقيقة في هذه العملية بحيث لا تجرحي نفسك فان أي جرح ولو كان بسيطا كفيل بافساد العملية كلها .

ادهني أظافرك بالمانيكير الذى يتناسب لونه مع لون بشرة يديك . يجب أن تكون الفرشاة المستعملة في الدهان رفيعة حتى تسهل عليك العملية ... ويحسن ان يكون الدهان من طبقة واحدة فقط .

وأخيرا عليك بازالة ما قد يكون زاد من الدهان بأطراف أظافرك . وذلك بعد جفافه تماما . كوني دقيقة بحيث لا تعتدى على الدهان الاصلى المنتشر على سطح أظافرك .

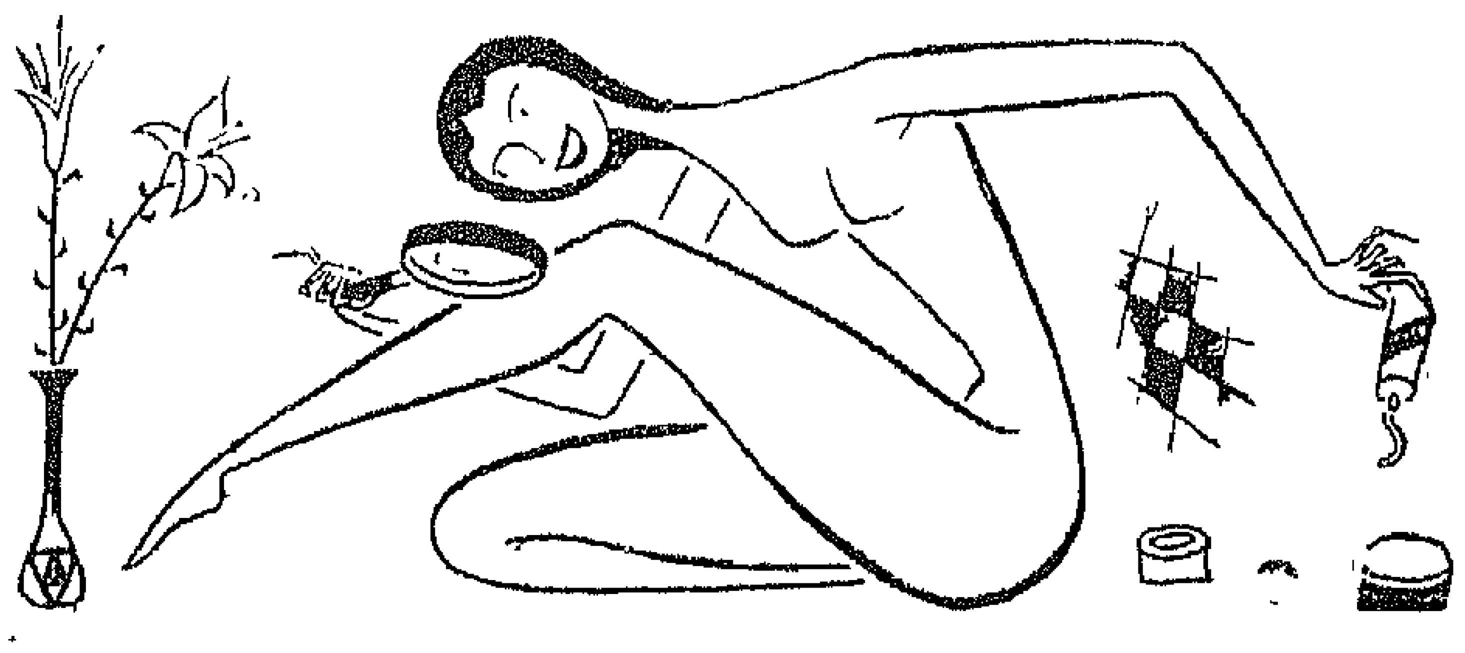

بشرتك مظهر جمالك
كيف تتغلبين على عيوب البشرة ؟

لا تظني يا سيدتي ان جميع أنواع التواليت ومواد التجميل وقطع الصابون المختلفة تلائم كل بشرة لان البشرات منوعة • منها ما هو مطاط مائي ومنها البشرات الدسمة ومنها البشرات الناعمة الطرية السريعة العطب ، ومنها البشرات الجافةالتي توجد عند كبار السن • وما يلائم بشرة من هاتيك البشرات لا يلائم الاخرى وبنت النيل ـ في هذا المقال ـ تقدم لك ما يلائم بشرتك وما يجب عليك اتباعه لتظل بشرتك بضة ناعمة •

هناك أربعة أنواع من البشرات •

١ ـ البشرات المائية

وهي البشرات الشابة ، النضرة ، المطاطية• ان صاحبات هذه البشرات يجب ألا يقلقن على أنفسهن اطلاقا •

٢ ـ البشرات الدسمة

وتوجد حتى عند الشابات ومظهرها اللمعـان واللون الاصفر والمسام المفتوحة وقد تتطور الى أن تصبح مرتعـا خصبا لحب الشباب •

٣ ـ البشرات الناعمة الطرية

السريعة العطب التي يجب التعامل معها بعنايه فائقة •

٤ ـ البشرات الجافة

التي توجد على الخصوص عند كبار السن من الجنسين وخاصة عند اللواتي يعرضن أنفسهن لتقلبـات الجو دون أن يتخذن أية حيطة • وتجف البشرة أيضا عندما تستخدم ماء فيه كمية من المواد الكلسية • ان هـــذا النوع من البشرات يكون عرضة للتلف وللتجعد قبل غيره •

ولكن يجب أن نقول ان هذا التقسيم نظري • ذلك أن الوجه الواحد يمكن أن يكون ذا بشرة دسمة عند الانـف وجافة في الخدين • ونفس الشخص يمكن أن تكون بشرة وجهه جافة وطبيعية في سائر أجزاء جسمه •

وعلى كل امرأة أن تدرس نفسها جيدا لتعـــرف نوع بشرتها • وان العلاج الذي نقدمه فيما بعد يمكن أن يأتي بأحسن النتائج لو بوشر بدقة ولفترة طويلة •

التـــواليت

فيما عدا بعض الحالات النادرة يلائم الماء عادة جميـــع البشرات على شرط أن يكون نقيا والا كان لا بد من غليه •

وان كان يحتوي على عنصر الكالسيوم فانه لا بد من أن يضاف اليه بعض نقط من الامونياك أو ماء الكولونيا • ومن الافضل الربت على الوجه من دعكه •

والماء البارد أو الدافيء يناسب الشـقراوات أو ذات الشعر المائل الى الحمرة ان كانت بشرتهن جافة • أما الماء الساخن فانه يلائم السمراوات ذوات البشرة الدسمة •

ويستعمل الصابون للبشرا تالدســـمه ولكنه يضر البشرات الجافة المعرضة للاحتقان وللاصابة بحب الشباب•

ويمكن أن يحل محله الفـازلين أو اللانولين ومن آن لاخر عصير الليمون واللبن وصفار بيضة •

ان البشرات التي تصاب بالالتهاب من جراء استـعمال الصابون العادي يجب ألا تغسل الا بالصابون الحمضي •

تواليت البشرة الجافة

يربت على هذا النوع من البشرات كل صباح بالماء البارد ثم تجفف بعنايه •

ضعي عليها بعد ذلك شيئا من زيت اللوز الحلو وكريما وقليلا من البودرة •

وفي المساء نظفي البشرة بمادة دهنية ثم بلوسيون أو باللبن أو اطلبي من الصيدلي أن يجهز لك المستحضر الاتي:

١٥ جم زيت السلحفاة
١٥ جم زيت اللوز الطيب
١٥٠ جم لورات الجليسرين
٣٥ جم لورات الجليكول
٧٥ جم ماء الورد

وفي الليل ضعي كريما يدخل في تركيبه مادة اللانولين

تواليت البشرة الدسمة

في الصباح غسيل برغوة الصابون والمـاء الدافيء ثم رش البودرة •

وفي المساء • تصبين الوجه جيدا من جديد بالمـــاء الساخن • ثم دعك البشرة دعكا خفيفا باللوسيون الاتي :

نصف جرام بوراكس نقي
٦ جرام جليسرين درجه ٢٨
٣٠ جرام كحول نقي درجة ٩٦
١١٠ جرام ماء نقي

عطر حسب الرغبة • لا تضعي شيئا في الليل •

تواليت للبشرة الخالية من الماء

تحتاج البشرة الخالية من الماء لعناية خاصــة بسبب ميلها الى التجعد •

ففي الصباح يجب غسلها بالماء والصابون الحمضي • ادعكي بعد ذلك بلوسيون كحولي •

وللنهار ضعى كريما داخله ماء ٠ ويمكنك أن تطلبى من الصيدلية التى تعاملينها أن تجهز لك الكريم الاتى :

١٢ جرام ستيارات الجليكول
١٢ « زيت البرافين
٦ « لانولين
٤ « فازلين
٢٥ « ماء

وفى المساء اغسلى بشرتك بالماء الدافىء وقومى بعمل تدليك خفيف بالمستحضر الاتى :

٠ر٥ جرام كلورات الصوديوم
٢٠ جرام كولد كريم طازج ٠

كريم وماكياج

يلعب الكريم ثلاثة أدوار هامة :
فانه يحمى البشرة من تقلبات الجو ويجملها لانه يخفى عيوبها ويستخدم كقاعدة للبودرة ٠

ان كريمات الوجه كثيرة العدد وعلى كل امرأة أن تقوم بجملة اختبارات لتختار النوع الذى يناسبها تمشيا مع طبيعة البشرة ٠

وقد يحدث ألا تستطيع استخدام نفس الكريم على كل وجهها ؛ لان أنفها دسم وخديها جافتان ٠ وانه من المستحيل اعطاء نصائح دقيقة فى مثل هذه الحالة ٠

والافضل بطبيعة الحال تحضير كريم لكل نوع من البشرة ٠ ولكن أين هو الاخصائى الذى يستطيع أن يجمع فى شخصه كل مبادىء الطب والكيمياء والجمال ومستحضرات التجميل ليصبح قادرا على صنع كريم يناسب بشرة كل زبونة ؟

وها نحن أولاء نقدم لك عدة أنواع من الكريم :

كريم جاف للبشرة الدسمة

٥٠ جرام زيت برافين
٧ « شمع حيوانى أبيض
٢ « مونوبلميتات البوليوكسيتيلين سوربيتان
٨ « لالين ممزوج بالبوليوكستيلين سوربيتول
٣٣ « ماء

كريم دسم للبشرة الجافة

٣ر٥٠ جرام حمض الستيرابين
١ر٤٠ « تريتانولامين
٦ « زيت البرافين
١ « كحول ستيليك
٩ « جليسرين
٠ر٢٠ « بوراكس
٧٨ر٩٠ « ماء نقى

كريم مغذ للبشرة من الماء

٤٨ جرام زيت برافين
١ « مونوستيارات البوليوكسيتيلين سوربيتان
٢ « مونوستيارات السوربيتان
٢ « لانولين
٨ « لانولين ممزوج باليوكستيلين سوربيتول
٠ر٥٠ « فلورور الصوديوم
٣٨ر٥٠ « ماء نقى ٠

تمرينات رياضية فى حاجة الى مهارة

نحن فى اول سبتمبر وما زلنا بعد فى فصل الصيف على الرغم من انخفاض حدة حره . وان كنت قد تدربت على الالعاب الرياضية التى تدربك على أدائها « بنت النيل » فى كل شهر كان فى استطاعتك القيام بهذه التمرينات دون اى عناء . وما عليك الا أن تختارى صديقة لها نفس وزنك لكى تأتى الحركات متناسقة ومتزنة ليس فيها اى خلل .

التمرين الاول

ان مبتكر هذا التمرين يطلق عليه اسم عربة اليد الصغيرة ضمى ساقى زميلتك تحت ذراعيك ودعيها تسير على يديها مع مد الذراعين كررى نفس التمرين مع مسك القدمين باليدين

التمرين الثانى

يطلق مبتكر هذا التمرين عليه اسم الطائرة . استلقى على ظهرك . امددى ذراعيك رأسيا . ولتقف زميلتك واضعة ساقيها على جانبى حوضك ثم لتمل عليك وتضع ردفيها على يديك ، ويديها على كتفيك وترفع ساقيها عن الارض وتمددهما على امتداد الجذع . ولن يبقى أمامها بعد أن تتأكد من نقطة ارتكازها وتوازنها ، الا ان تشد ذراعيها على الجانبين مع رفع الرأس جيدا .

التمرين الثالث

اطلبى من زميلتك ان تميل بصدرها الى الامام وأن تضع كتفيها على ركبتك وتمدد ذراعيها على الجانبين . وعليك انت أن تمسكى ردفيها بيديك وترفعيها من على الارض مع ارجاع الجسم الى خلف . ويمكنها حينئذ ان تمد ساقيها رأسيا وان تحافظى على هذا الوضع دون اية صعوبة

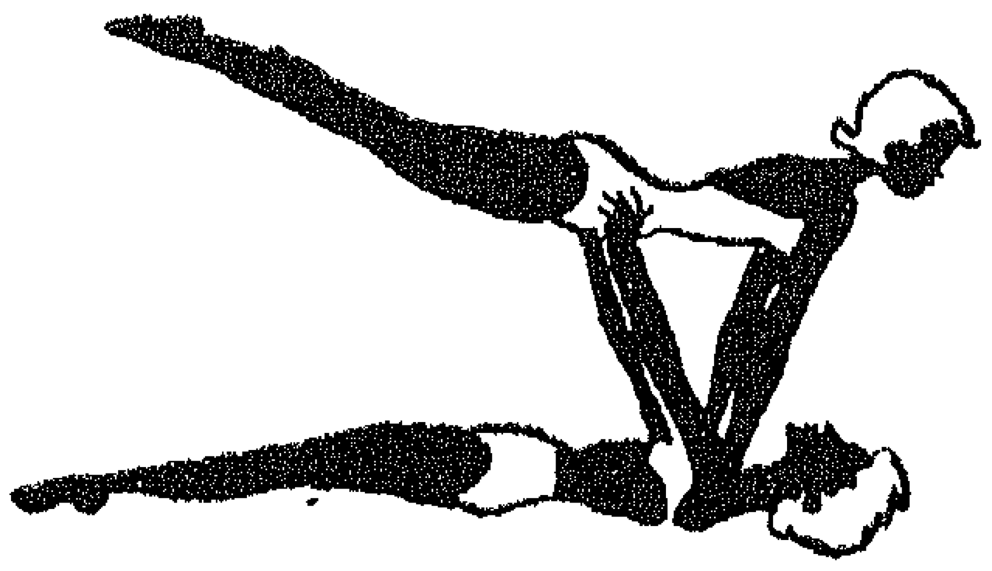

التمرين الرابع

قفى معتدلة : ابعدى ساقيك عن بعضهما وانثنيهما . امسكى بيدك اليسرى يد زميلتك اليمنى لتساعديها على أن تصعد على فخذك اليسرى . ميلى بجذعك نحو اليمين . وزميلتك التى تجعلينها تقف فى خط مائل عليها أن ترفع ذراعها اليسرى على امتداد ذراعها اليمنى وذراعيك

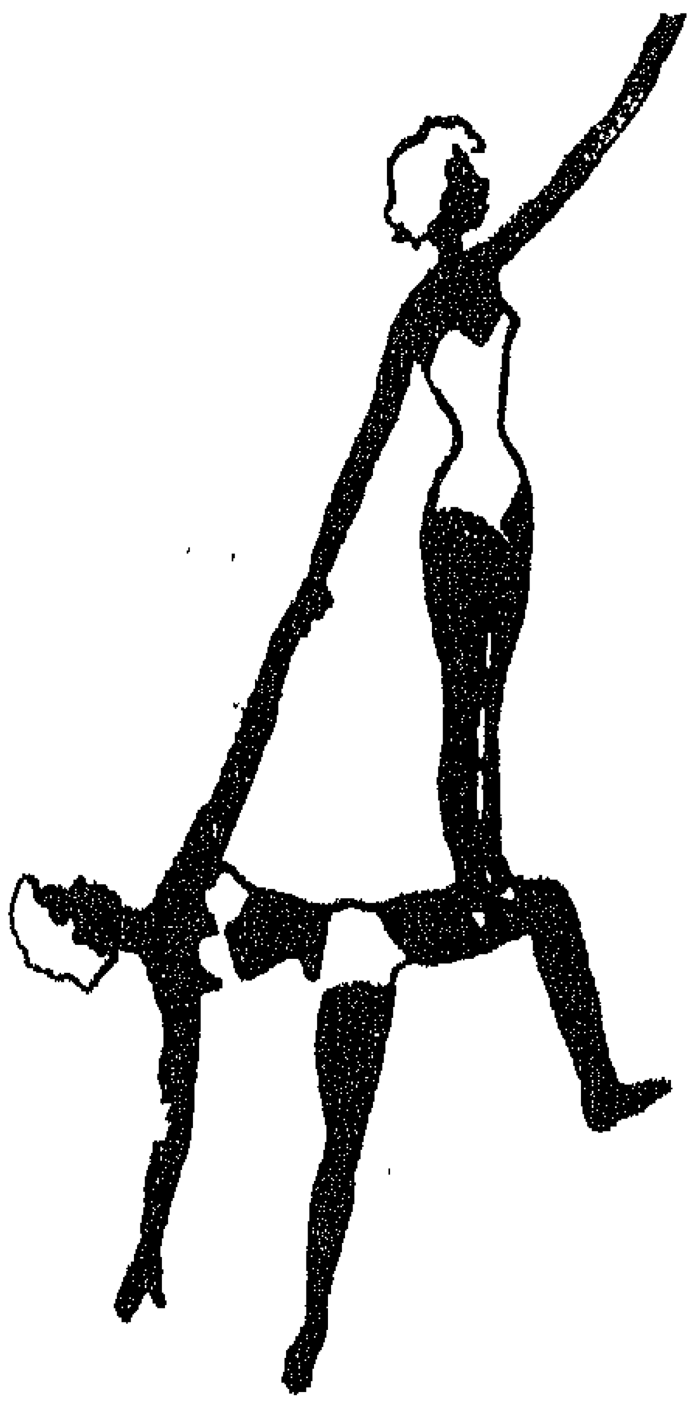

التمرين الخامس

اسلقى على ظهرك مع تنى الساقين قليلا وابعادهما عن بعضهما خفيفا . زميلتك الواقفة امامك تضع كل يد على كل من ركبتيك . ثم تميل الى الامام نحوك لتستقبلى كتفيها بيديك مع شد ذراعيك جيدا وجعلهما عموديتين بالنسبة للارض . لتقذف زميلتك ساقيها الممدودتين راسيا فى الهواء وتحتفظ بتوازنها وهى فى هذا الوضع

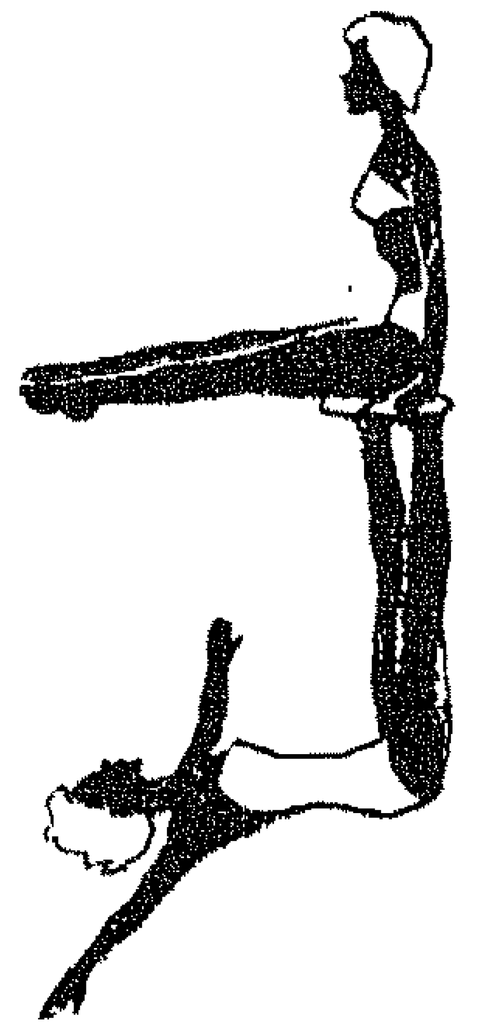

التمرين السادس

استلقى على ظهرك وامددى ساقيك راسيا مع فتحهما قليلا . ولتضع يديها على قدميك وتشد ذراعيها وترفع ساقيها بحيث تصبحان موازيتين للارض . وتحتفظ بهذا الوضع اطول مدة ممكنة

الاشتراك السنوى لمجلة بنت النيل
١٠٠ قرش فى مصر والسودان
١٥٠ فى البلاد العربية
٢٠٠ فى الخارج او مايعادلها

ثوب بسيط يزيد القامة رشاقة

ان هذا الثوبغاية فى البساطة ويناسب ذوات الجسم الممتلىء بخطه المستقيم وثنيتيه الملفوفين لفا خفيفا لتكملا قصة الكورساج • أما الازرار فانها تحلى الجزء الامامى من الفستان •

الموديل رقم ١ :

من الصوف السادة الخفيف الفاتح • قصة الكورساج تمتد على الجونيلة بثنيتين ملفوفتين • الجيبان المشقوقان مأخوذان فى خياطة الجانب وخياطة ثنية الامام • الاكمام ثلاثة أرباع تنتهى بقلابة •

الموديل رقم ٢ :

ثوب من الصوف الخفيف المطبوع • الازرار من الصدف •

الموديل رقم ٣ :

ثوب من الصوف الخفيف ٢٥٠ سم عرض ١٤٠ سم • الاسود •

القماش اللازم :

يتألف باترون هذا الثوب من ١١ قطعة •

١ ـ الجزء الاول الكورساج الامامى • يوضع اتجاه نسيج القماش فى المنتصف الامامى كما هو مبين على الباترون •

٢ ـ الجزء الثانى : الكورساج الامامى • يوضع مرتين اتجاه نسيج القماش كما هو مبين •

٣ ـ كورساج الظهر : يوضع اتجاه نسيج القماش فى منتصف الظهر كما هو مبن على الباترون •

٤ ـ بارمنتور فتحة الرقبة : يوضع اتجاه نسيج القماش فى منتصف الامام كما هو مبين •

٥ ـ الكم : يوضع اتجاه نسيج القماش كما هو مبين •

٦ ـ قلابة الكم : توضع أربع مرات ، اتجاه نسيج القماش كما هو مبين •

٧ ـ قطعة منتصف أمام الجونلة يوضع منتصف الامام على ثنية القماش كما هو مبين فى الرسم •

٨ ـ جانب الجونيلة الامامى : يوضع اتجاه القماش كما هو مبين •

٩ ـ قطعة الجانب الامامى وقاع الجيب : يوضع اتجاه القماش كما هو مبين •

١٠ ـ قاع الجيب : يوضع اتجاه القماش كما هو مبين •

١١ ـ ظهر الجونيلة : يوضع منتصف الظهر على ثنية القماش كما هو مبين بالرسم •

لا يوجد باترون للحزام ولكن مكانه محجوز فى الرسم البيانى •

التفصيل :

أنظرى الى الرسم وضعى قطع الباترون على القماش كما هو موضح ، فصى القطع ١ ، ٢ « مرتين » و ٣ ، ٦ « ٤ مرات » على القماش المفتوح على كل عرضه، اثنى بقية القماش فى اتجاه العرض • ضعى بقية القطع ثم قصيها مع وضع منتصف الظهر ومنتصف الامام الجونيله على ثنية القماش ولا تنسى أن تعملى حساب الخياطة والدخلات والاورليه التى لم نعمل حسابها فى الباترون •

اعداد الشغل :

عندما تكون جميع قطع الباترون مدبسة على القماش مررى حول هذه القطع وخلال سمكى القماش خيطا من لون يخالف لون القماش المراد تفصيله ولا تشدى الخيط لكى تتركى بوكلة فى كل غرزة • علمى بنفس الطريقة منتصف الامام ومنتصف الظهر والبانسات ونقط الالتقاء • وعند الانتهاء من هذا العمل ابعدى سمكى القماش وقصى البوكلات من منتصفها •• وهكذا تعلم قطع الباترون بطريقة هندسية •

التركيب :

الكورساج . سرجى ثنيات البانسات فى خصر الظهر واعملى الانساب للقطعتين رقم٢ • سرجى بعد ذلك دخلة ٢سم عند الحافتين الخارجيتين للجزء ١ وضعى هذا على منحنى القطع ٢ • خيطى على الوجه وعلى بعد سم من الحافة • ركبى الظهر أمام الكورساج بخياطات الجوانب والكتفين على أن يترك فى الجانب الايسر فتحة من ١٥ سم للسوستة •

فتحة الرقبة : ركبى بفرزة صغيرة فى منتصف الظهر جزئى بارمانتور فتحة الرقبة ثم ضعى

كوبون باترون بنت النيل

هل تريدين الحصول على باترون هذه البلوزة وهذه الجونيلة ؟

تقدمى بهذا الكوبون الى ادارة مجلة بنت النيل ٤٨ شارع قصر النيل بالقاهرة فى موعد يبدأ من ٦ سبتمبر سنة ١٩٥٥ ولا يتجاوز ٢٥ منه •

ملحوظة : وان كانت القارئه خارج القاهرة او جمهوريه مصر فعليها أن ترسل هذا الكوبون على العنوان المذكور مصحوبا باذن بريد فئة الخمسة قروش لتغطية مصاريف البريد •• مع ذكر الاسم والعنوان بالكامل ••

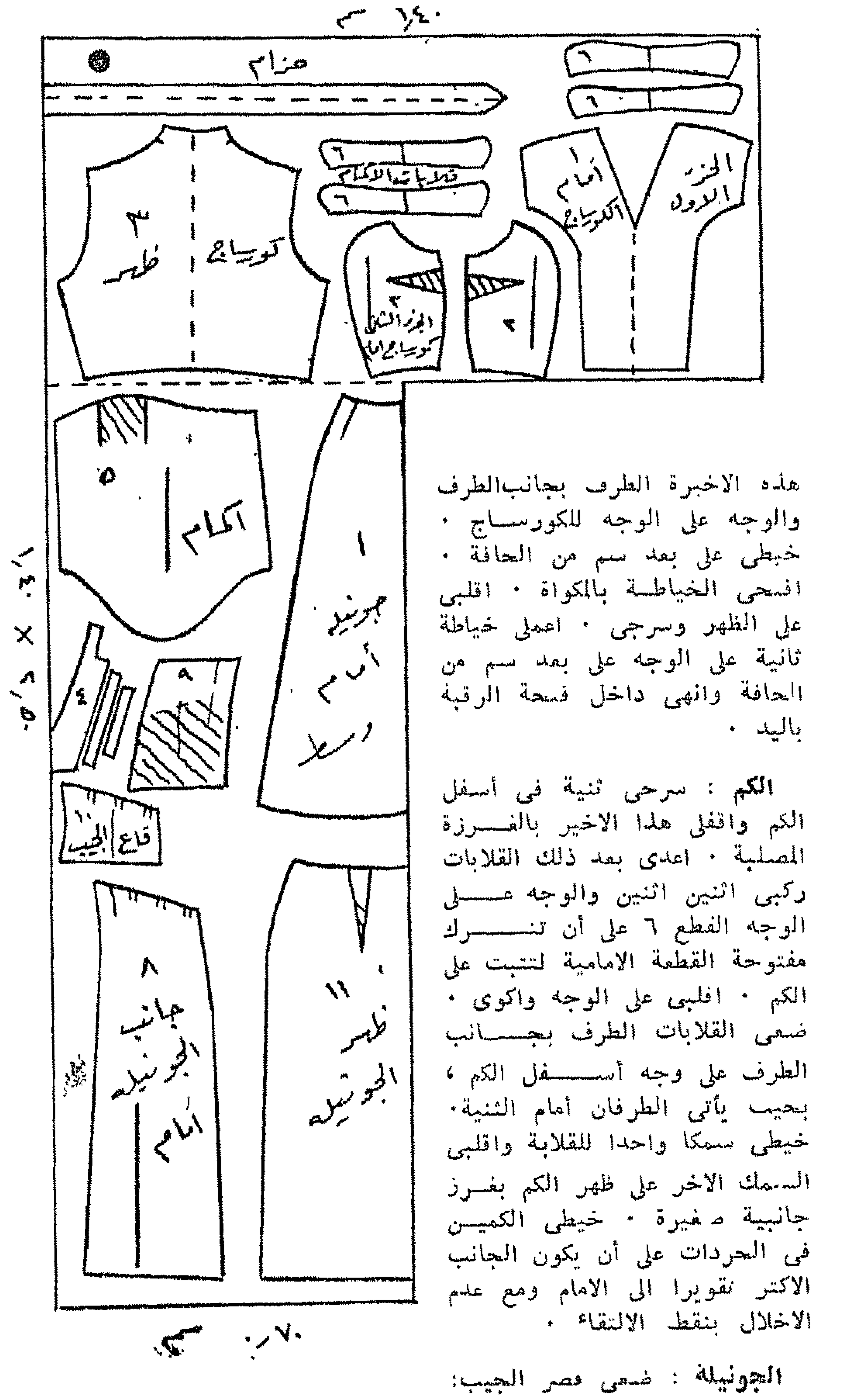

هذه الاخيرة الطرف بجانب الطرف والوجه على الوجه للكورساج • خبطي على بعد سم من الحافة • افسحي الخياطة بالمكواة • اقلبي على الظهر وسرجي • اعملي خياطة ثانية على الوجه على بعد سم من الحافة وانهي داخل فسحة الرقبة باليد •

الكم : سرجي ثنية في أسفل الكم واقفلي هذا الاخير بالفرزة المصلبة • اعدي بعد ذلك القلابات ركبي اثنين اثنين والوجه على الوجه القطع ٦ على أن تترك مفتوحة القطعة الامامية لتثبت على الكم • اقلبي على الوجه واكوي • ضمي القلابات الطرف بجانب الطرف على وجه أسفل الكم ، بحيث يأتي الطرفان أمام الثنية • خيطي سمكا واحدا للقلابة واقلبي السمك الاخر على ظهر الكم بغرز جانبية صغيرة • خيطي الكمين في الحردات على أن يكون الجانب الاكثر تقويرا الى الامام ومع عدم الاخلال بنقط الالتقاء •

الجونيلة : ضمي قعر الجيب: ١ الوجه على الوجه من القطعة رقم ٨ مع وضع نقط الالتقاء على بعضها خيطي واقلبي قاع الجيب على ظهر القطعة • ضمي بعد ذلك القطعة رقم ٩ تحت القطعة رقم ٨ مع جعل قيعان الجيوب تلتقي وسرجي • اعملي في أعلى القطعة رقم ٧ دخلة على الظهر من الاعلى الى نقطة التعليم • ضمي هذه الدخلة على حافة القطعة رقم ٨ المعدة مع قيعان الجيب وخيطي على الوجه على بعد سم من الحافة من أعلى الى نفس نقطة التعليم •• وابتداء من نقطة التعليم هذه والى أسفل الجونيلة اكملي الخياطة على الظهر واكويها كما هي دون فتحها لكي تلغى المنبة • اكملي قاع الجيب بغرزة تضم القطعتين على الظهر • سرجي بعناية الحافة الخارجية للقطعة رقم ٨ على حافة القطعة رقم ٩ بحيث ينتفخ الجيب • اعملي بانسات ظهر الجونيلة وضمي هذه بخياطات الجوانب مع ترك فتحة طولها ١٥ سم في الجانب الايسر للسوستة • وضمي الكورساج والجونيلة بخياطة الخصر المعموله على الظهر مع العمل على التقاء منتصف الامام ومنتصفات الظهر •

النهاية : خيطي السوستة في الفتحة التي تركتها في الجانب الايسر من الثوب • ضمي ابوليت ان أردت ثوبا ذا أكتاف ظاهرة • وفي هذه الحالة الاخيرة يجب عمل البروفات بالايبوليت ليأتي ثوبك متفقا وشكل جسمك • دوري الذيل وانهيه بدخلة عريضة سورفيليه ثم مخاطة بغرز مختفية دون أن تنقبي • خيطي الازرار في الاماكن المبينة على الموديل • أما الحزام فهو عبارة عن باندة مستقيمة مثنية مخاطة ومقلوبة على الوجه • اجعلي أحد طرفي الحزام بوكلة والاخر بمشبك •

الشركة المصرية للمواسير والأعمدة
والمصنوعات من الاسمنت المسلح
سيجوارت
١٥ شارع شريف باشا بالقاهرة ت ٥١٦٣٠
٥٥٨٦٧

تركيب مواسير لتوصيل ماء الشرب
في القرى لتحسين مستوى حياة الفلاح
وتقدمه الاجتماعي

منتجات من الاسمنت المسلح وغير
المسلح .. مواسير - اعمدة ... الخ .
الأسبستوس الأسمنت

التاييرات الفاتحة

جاك هايم

ان التايير الذى تقدمه محلات جاك هايم على هذه الصفحة مصنوع من قماش الايروز ولونه من لون أصابع الموز . انه كما ترين محلى بخياطات ظاهـــرة على شكل باجيت على جانبى صف الازرار . الديكولتيه مربع ومحاط بياقة كبيرة . ويبتكر ماد كاربانتيه هذه الجاكيـــت الوآسعة المصنوعـــة من القماش الغليظ المكون من خيوط سميكة بيضاء وسوداء . ويلاحظ ان الكمين يصلان الى منتصف الساعدين اما الازرار فكبيرة ومركبة بطريقة مبتكرة . ويرتدي تحـت هذه الجاكيت جونيلة سوداء ضيقة .

ثلاثة أفكار

هذه صورة جاكيت من ابتكار جيفنشى . وقد حليت بفيونكتين موضوعتين فوق الصدر كأنهما قلابتا جيبين .

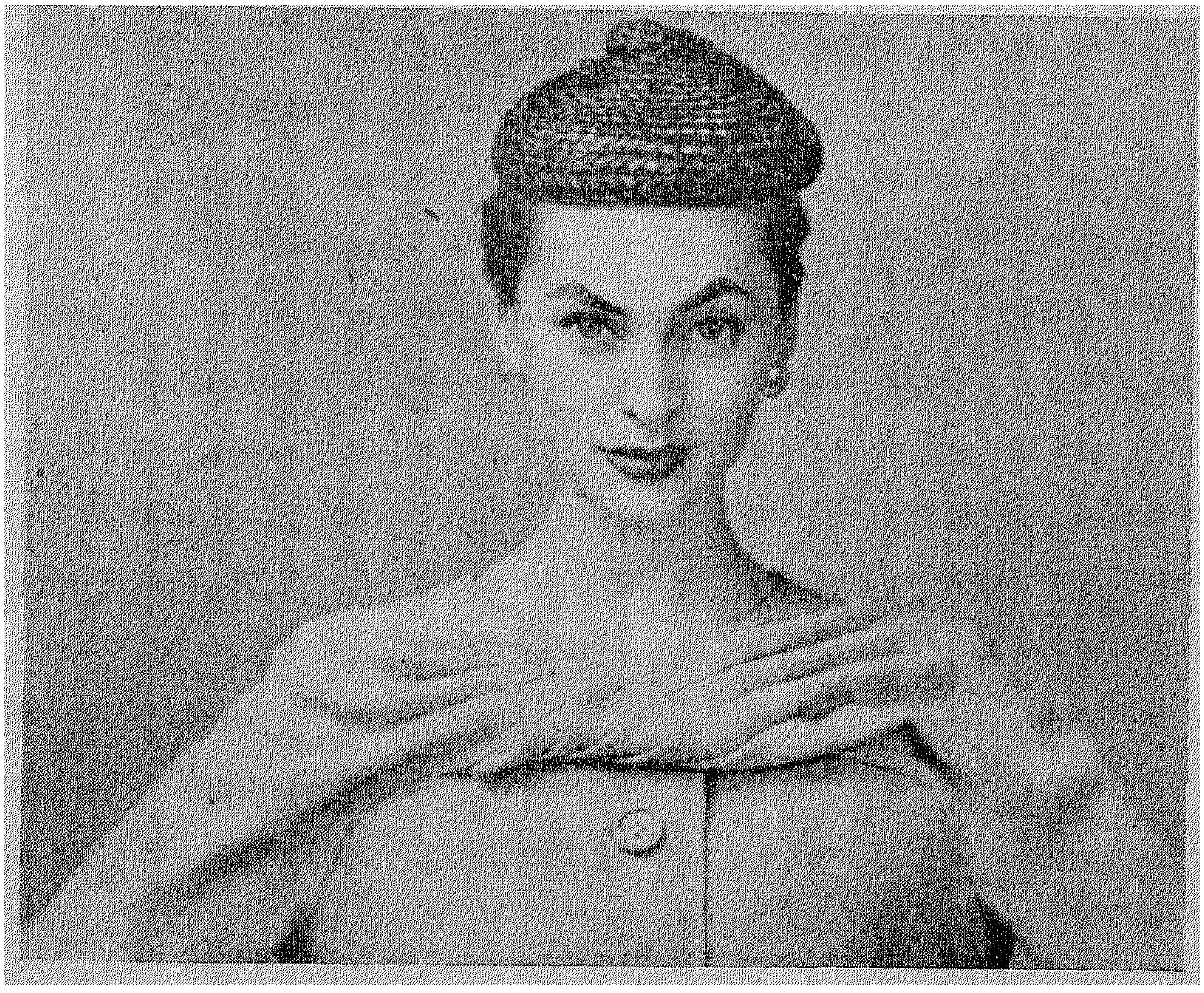

ان الديكولتيه بدون ياقة لهذا الموديل محلى بحركة بليسيه تبدأ من الاكمام الرجلان وتتجمعان فى الوسط

جديدة للموسم

يمتاز هذا التايير بياقته المبتكرة المحلاة بالقماش الابيض • الجاكيت ضيقة وقصيرة وذات جيبين جانبيين • الكمان طويلان • والجونيلة ضيقة •

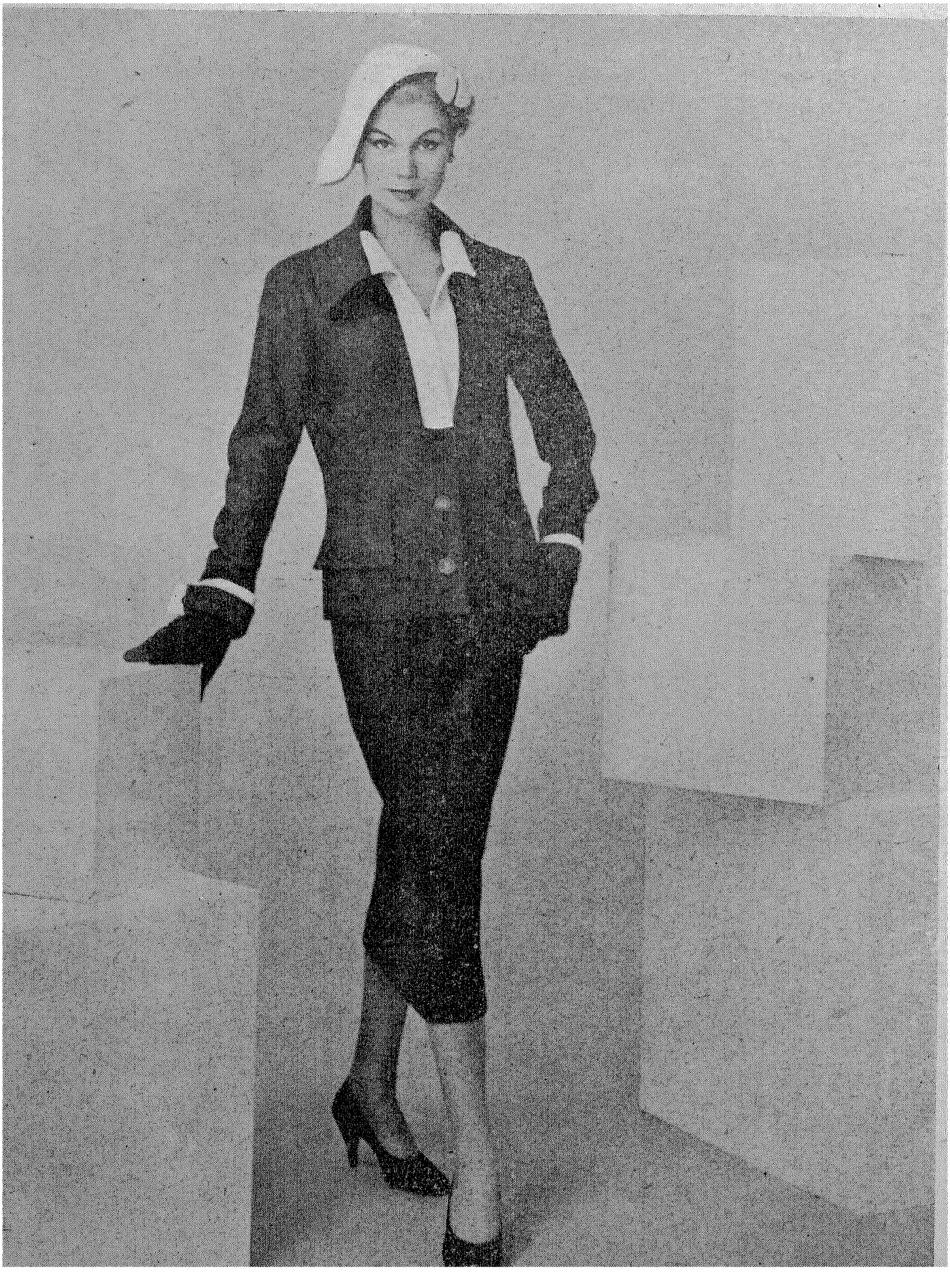

جان ديسيس

ان التايير الذى يقدمه جان ديسيس مصنوع من قماش يعرفه ابناء الصنعة باسم لينويد . أما اللون فهو البيج . وتقفل الجاكيت بصفين من الازرار . الياقة على شكل بلرين . اما صانع الازياء ورث فانه اختار قماشا يعرف باسم «أمير ويلز» وقصه بالورب، وحلاه بالقطيفة . وتعتمد مادلين دى روش على أزرار كروية الشكل لتحلى بها هذا التايير المصنوع من قماش الاسكوتش .

أقمشة انجليزية وتاييرات فرنسية

مادلين دى روش

مادلين دي روش

مربعات صغيرة وتاييرات ضيقة

جرمين لوكونت

ان ياقة هذا التايير المصنوع من القماش ذى المربعات الصغيرة البنية والبيضاء مرسومة على هيئة حدوة الحصان . وقد ارتدت صاحبته تحته قطعة من قماش القطيفة البنية . ويلاحظ ان الجيبين مورويان وبدون قلابات . وتقدم جرمين لوكونت هذا التايير المصنوع من القماش ذى المربعات الصغيرة الكحلية والبيضاء . الخصر ضيق . والزران السفليان مفتوحان . الجونيلة ضيقة .

جونيلة مستقيمة

تايير من الصوف الخفيف الاسود لكريستيان ديور . الديكولتيه على هيئة حدوة الحصان وتحتها بيبه مسطح . الازرار تنزل من الكتف على جانب الجاكيت . فلاية الجيب موضوعة من جهة واحدة .

أما هذا الثوب الانيق فقد اختاره أحد مبتكرى الازياء الايطاليين للحفلات الساهرة . انه من القماش المطبوع ويعتمد أكثر ما يعتمد على هذه الفيونكة التى تحلى الصدر والكشكشة التى تساعد على اتساع الجونيلة .

للموسم القادم

تاييرات الموسم القادم

بدأ خائطو باريس منذ شهر اغسطس يستعدون لموسمى الخريف والشتاء القادمين . وقد وصلنا بعض الموديلات رأينا أن نعرض جانبا منها على هاتين الصفحتين وعلى غيرهما من الصفحات . ان التايير المنشور على هذه الصفحة يمتاز بجاكيت واسعة للغاية تزرر بثلاثة ازواج من الازرار الكبيرة . الياقة عريضة ومحلاة بياقة اخرى من القماش الابيض . أما الجونيلة فضيقة . والتايير المعروض فى الصفحة المقابلة يميل الى القصر والاتساع . وقد حلى باربعة جيوب ذات قلابات . وله حزام لا يظهر الا فى جزئه الامامى . والجونيلة ليست بالضيقة ولا بالمتسعة .

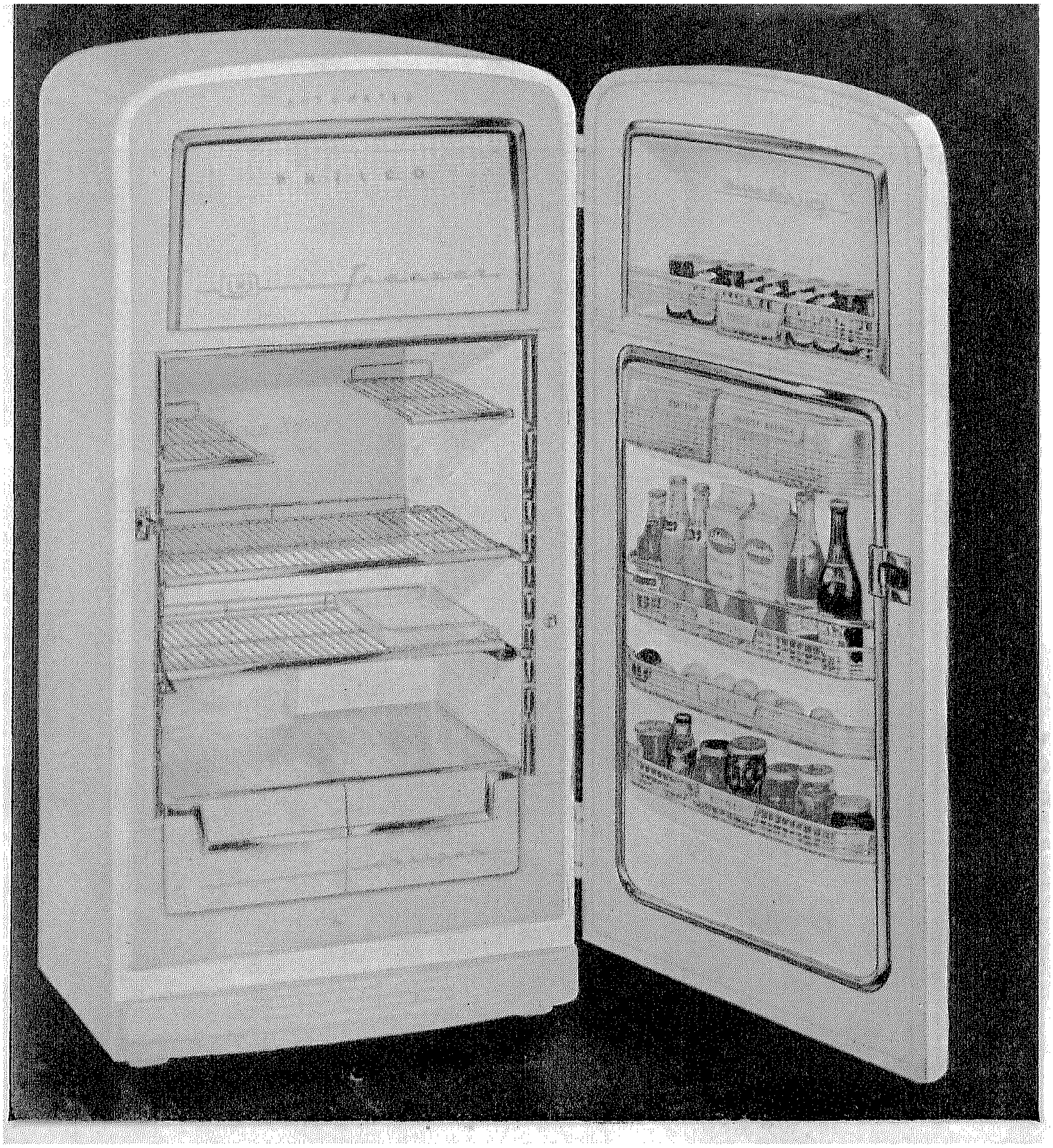

ميزات عديدة في الموديل الجديد

المشهورة بالجودة في جميع انحاء العالم

الثلاجة التي لا تضاهيها في المزايا أية ثلاجة كهربائية أخرى

الوكلاء الوحيدون بالقطر المصري **شركة وادي النيل للهندسة والتجارة**

١٥ شارع الفي بك بالقاهرة ت ٥٣٦٠٤ - اسكندرية ٤٣ شارع سعد زغلول - المنصورة : شركة موافي - القنال : نيوكوليتيس وفلاستاريوس

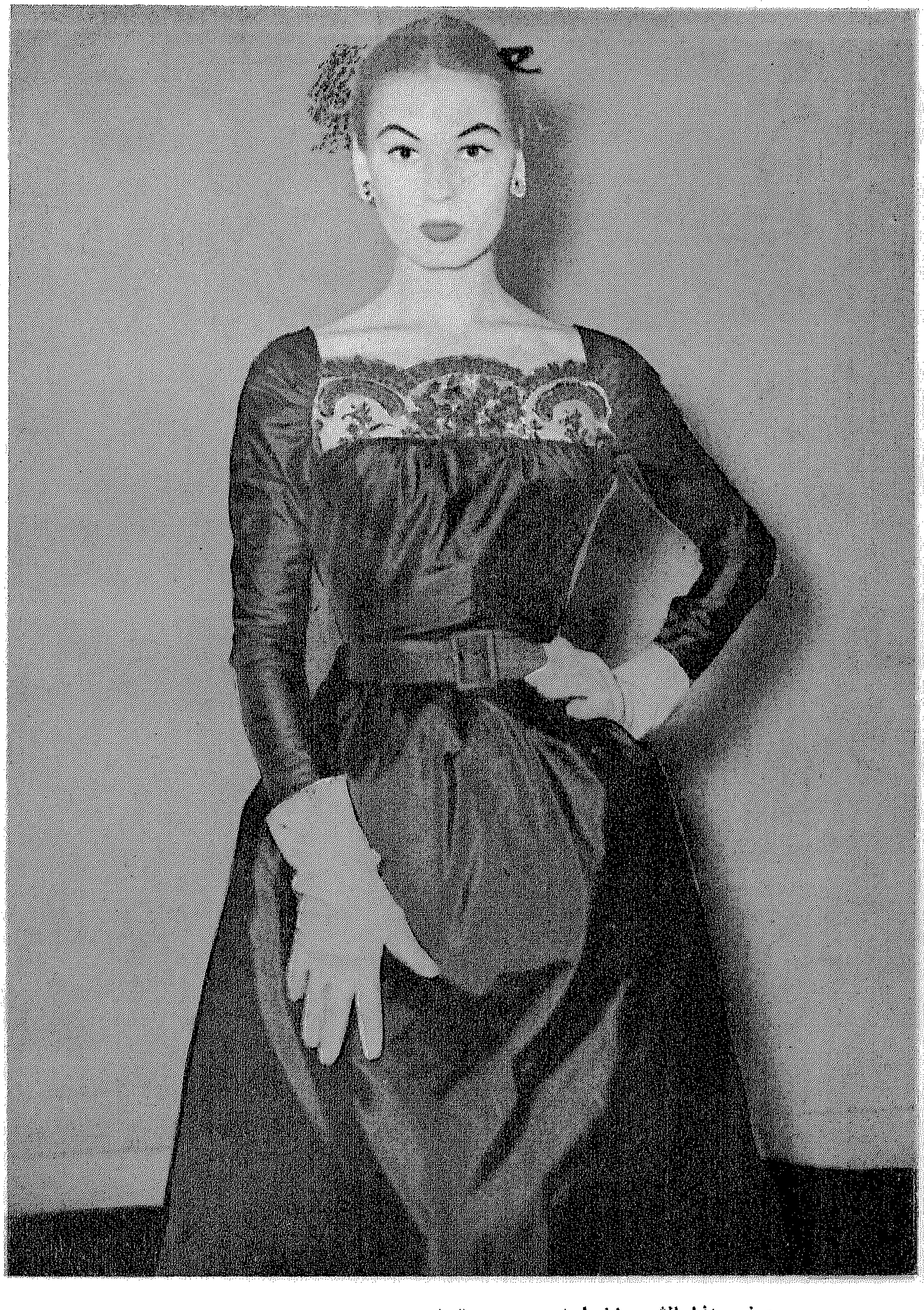

عرض هذا الثوب اخيرا ضمن مجموعة فساتين السهرة . ان قصته بسيطة
وفتحة الرقبة فيه عريضة وليست عميقة . الصدر محلى بالتطريز

ان الثوب الذى ترتديه هذه الغادة يرتدى لبعد الظهر ويتكون من قطعتـــين .
ويلاحظ ان الكمين ضيقان جدا ومركبان بطريقة خاصة

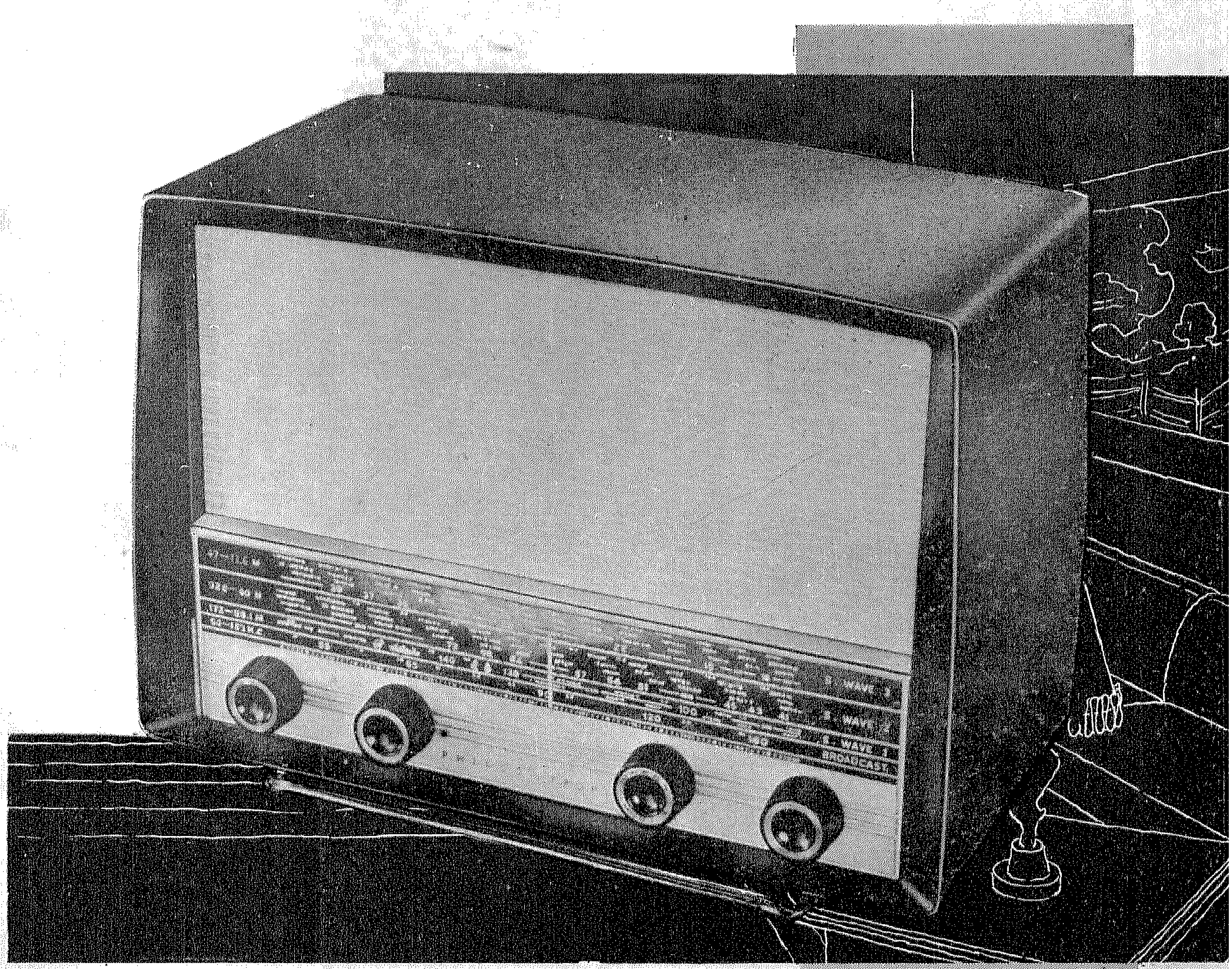

فيلكو
المشهورة
بالجودة
في جميع انحاء العالم

أنيق الشكل . ذو منظر جذاب
يعمل على موجة متوسطة وثلاث
موجات قصيرة ..
بمفتاح للتحكم في درجة الصوت . ذو خمسة صمامات

PHILCO

3649

يقدم بيير بالمان مبتكر الازياء المعروف هذا الثوب المصنوع من قماش الجرسيه . قصة الكورساج غاية في الاصالة والابتكار ولكنها لا تصلـــح الا لذوات القدود المشــوقة .

تايير غايـــة فى
الاناقة يرتـدى
لبعـد الظهر

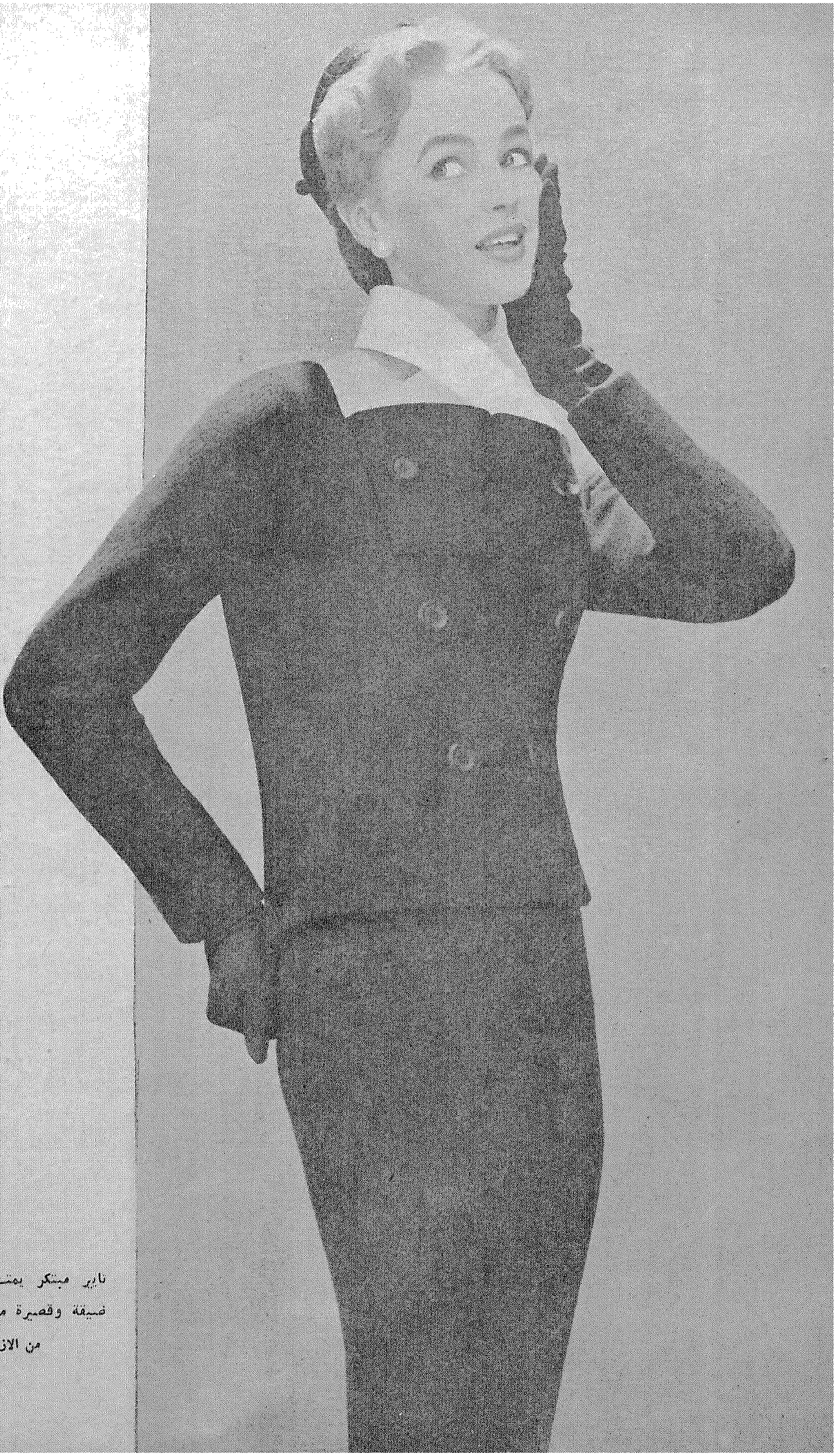

تايير مبتكر يمتــاز بجاكيت
ضيقة وقصيرة محلاة بصفـين
من الازرار

فراء خفيف لتحلية المعاطف

باكان

هذه يا سيدتي بعض معاطف فصل الشتاء القادم. انها لا تميل كثيرا الى البساطة كما ترين . وها هو ذا «باكان» يقدم معطفه الوردى الكبير المصنوع من قماش التوسور لروديه ويحلى اسفل كميه بفراء الثعلب الاسود . اما الظهر فمشغول كله بثنيات عريضة بارزة على شكل هندسي مبتكر . ويحلى الامبيسمان جيبان عاليان . الياقة عالية بعض الشيء . ويعرض «رفيون» هذا الريدنجوت ويحليه بكرافتة من الفيزون الاسمر . ويعرف القماش المستعمل باسم «كاشادو» صنع روديه . ويغطى الكتفين امبيسمان مستدير . ويقفل الريدنجوت بازرار كبيرة مركبة بعيدة عن بعضها البعض .

تايير مبتكر يمتـاز بجاكيت ضيقة وقصيرة محلاة بصفـين من الازرار

الرمادى والكحلى
لتايير أنيقين

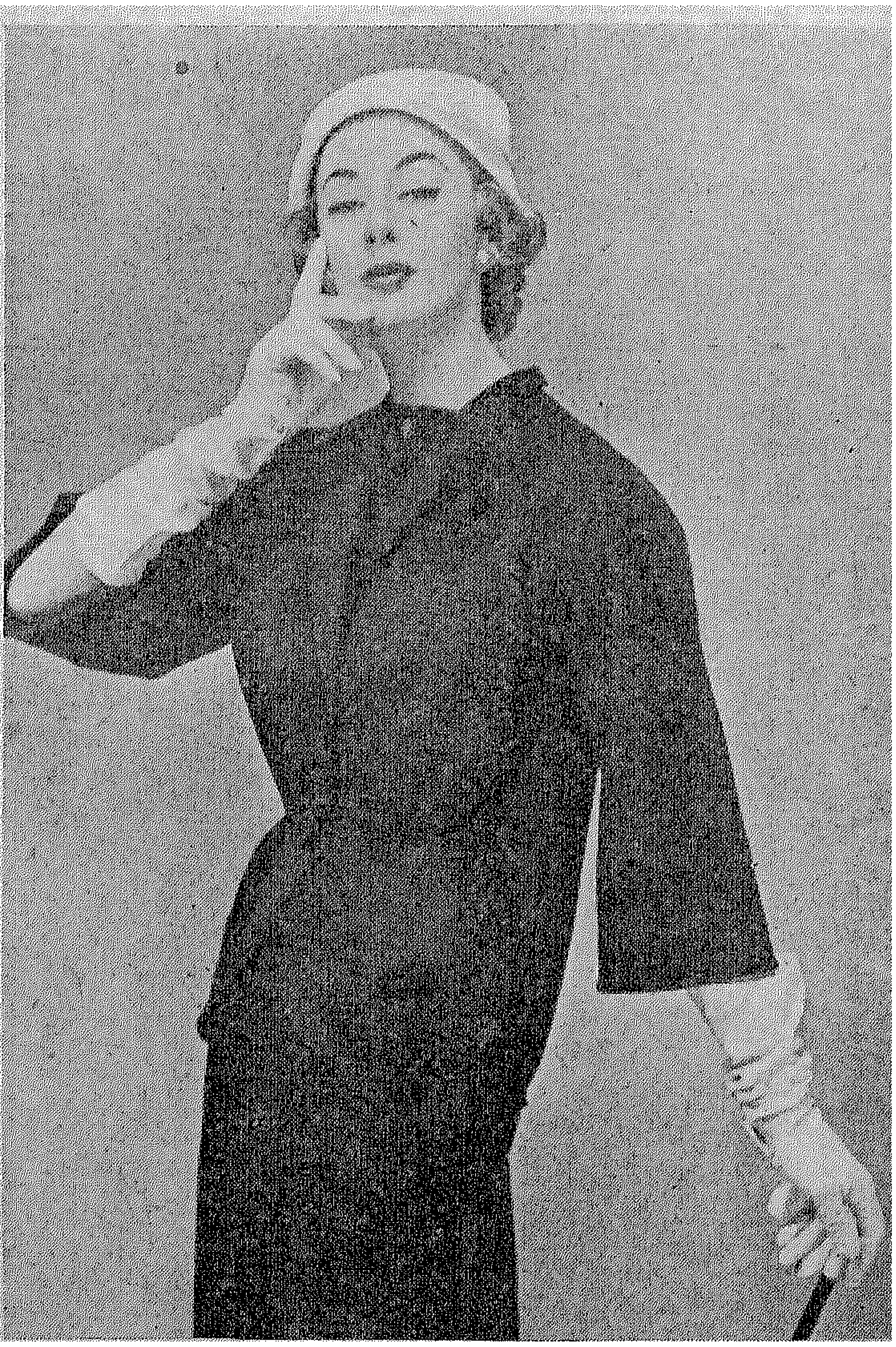

ورث

بيير كاردان

ان ورث يدفع الى الامام خصر الجاكيت ذات الظهر البلوزان للقطعتين المصنوعتين من قماش الالباجا الكحلى ويعلمه بزر وحيد يضمن قفل الريفيرات الى أسفل . الكمان كيمنو وترواكار ويتسعان من أسفل .

أما بيير كاردان فيقدم لنا هاتين القطعتين الرماديتين الغامقتين . ان الفانتزى ترتكز على طريقة وضع الازرار التى تنتهى على الديكولتيه برأس مدبب تطيل قصات الكورساج بحيث تظهر مثلثا مفرغا .

فســـاتين لــكل مناســـبة

أناقة المساء

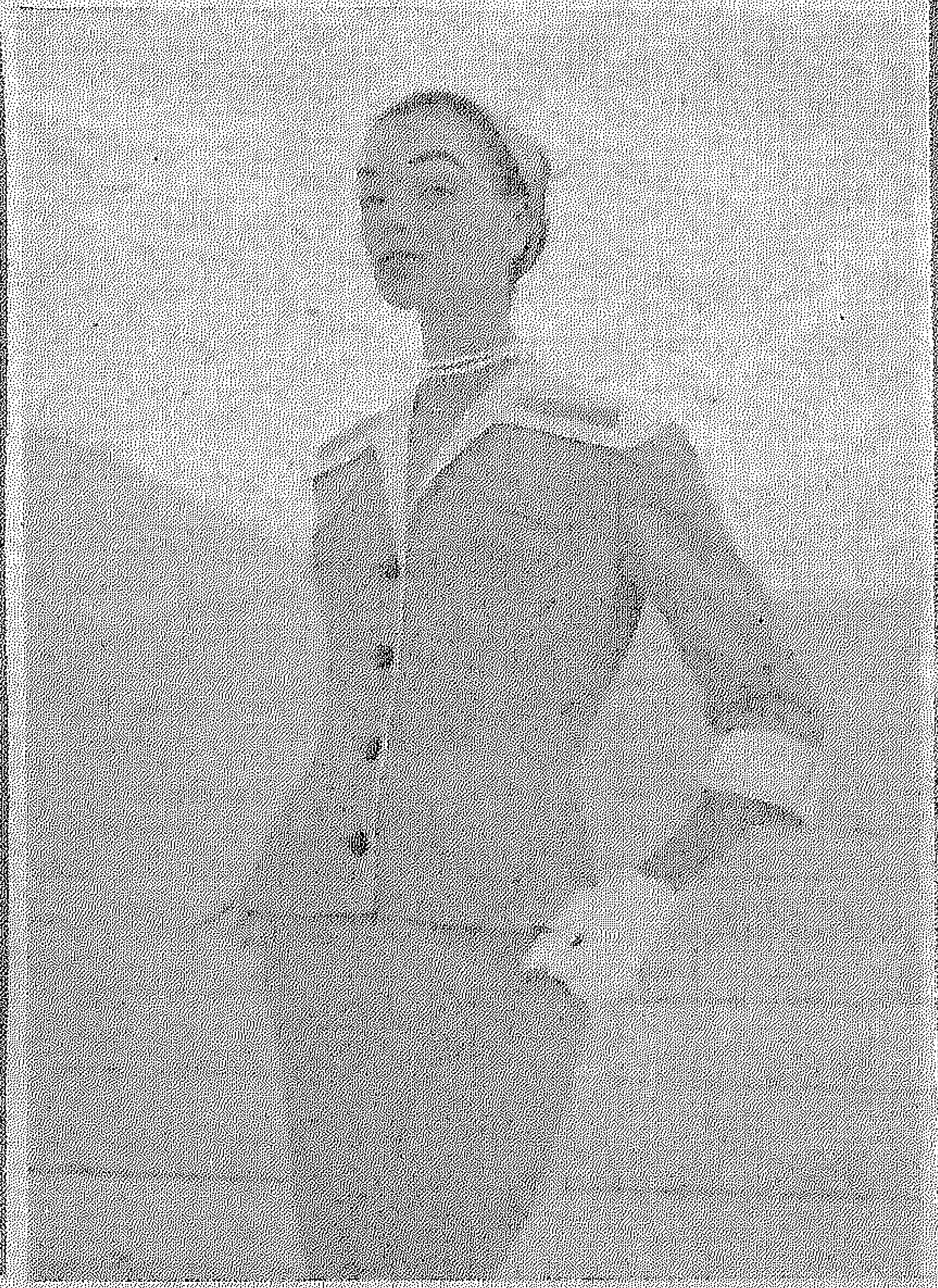

تايير من ايطاليا

تواليت

المشجر للصباح

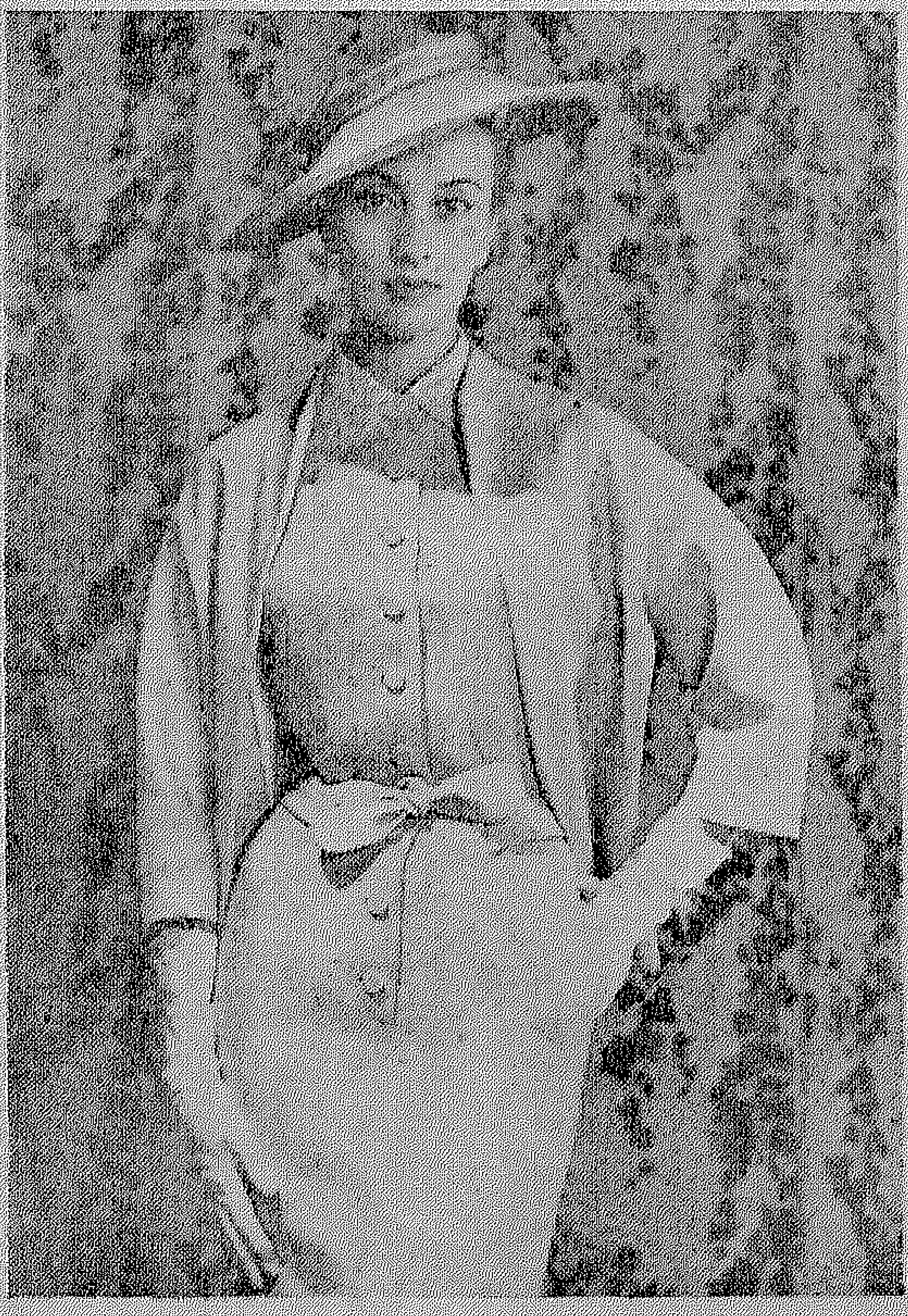

للصباح فى المدينة

للسهرة

فساتين لكل مناسبة

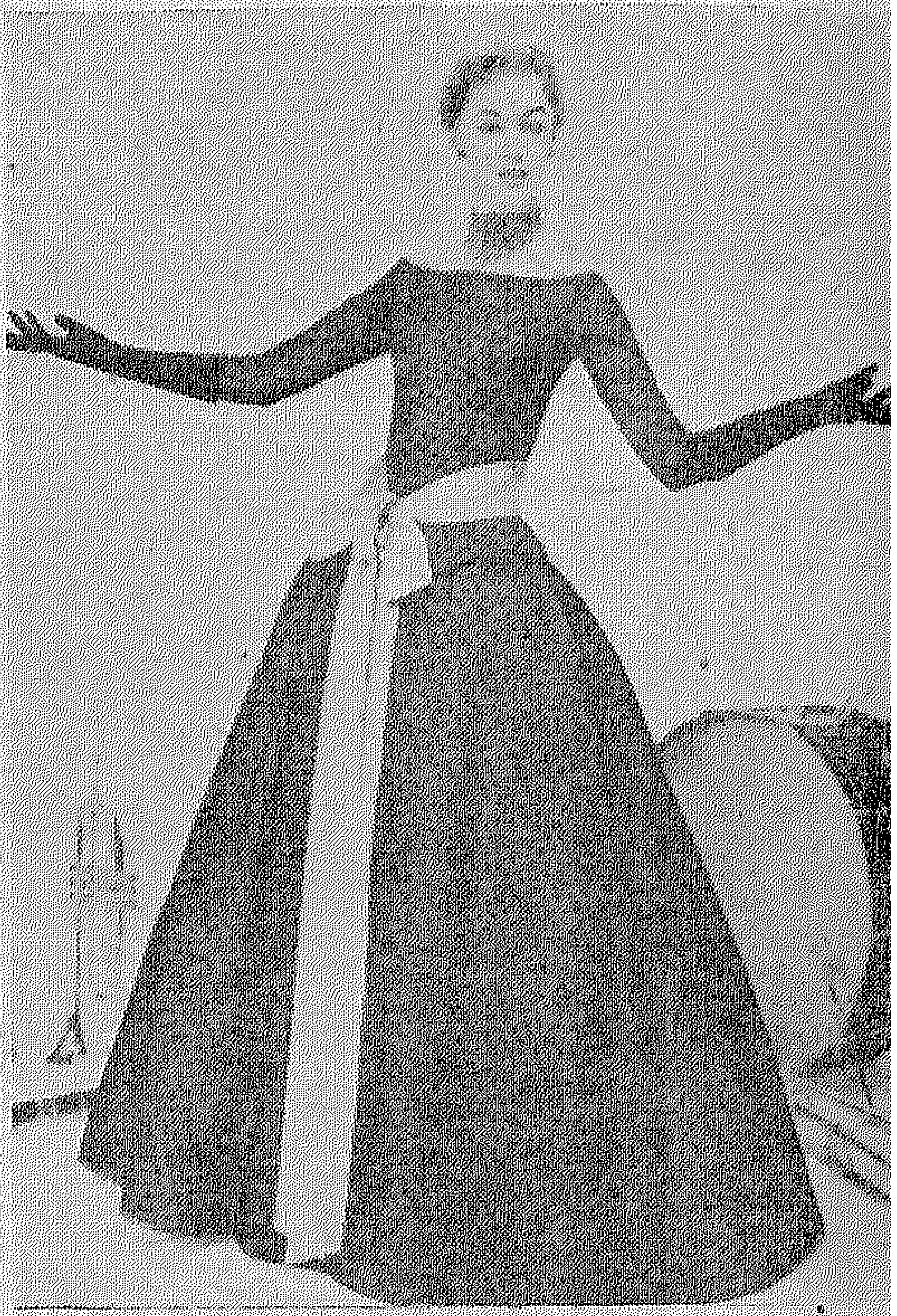

للاستقبال

للسفر

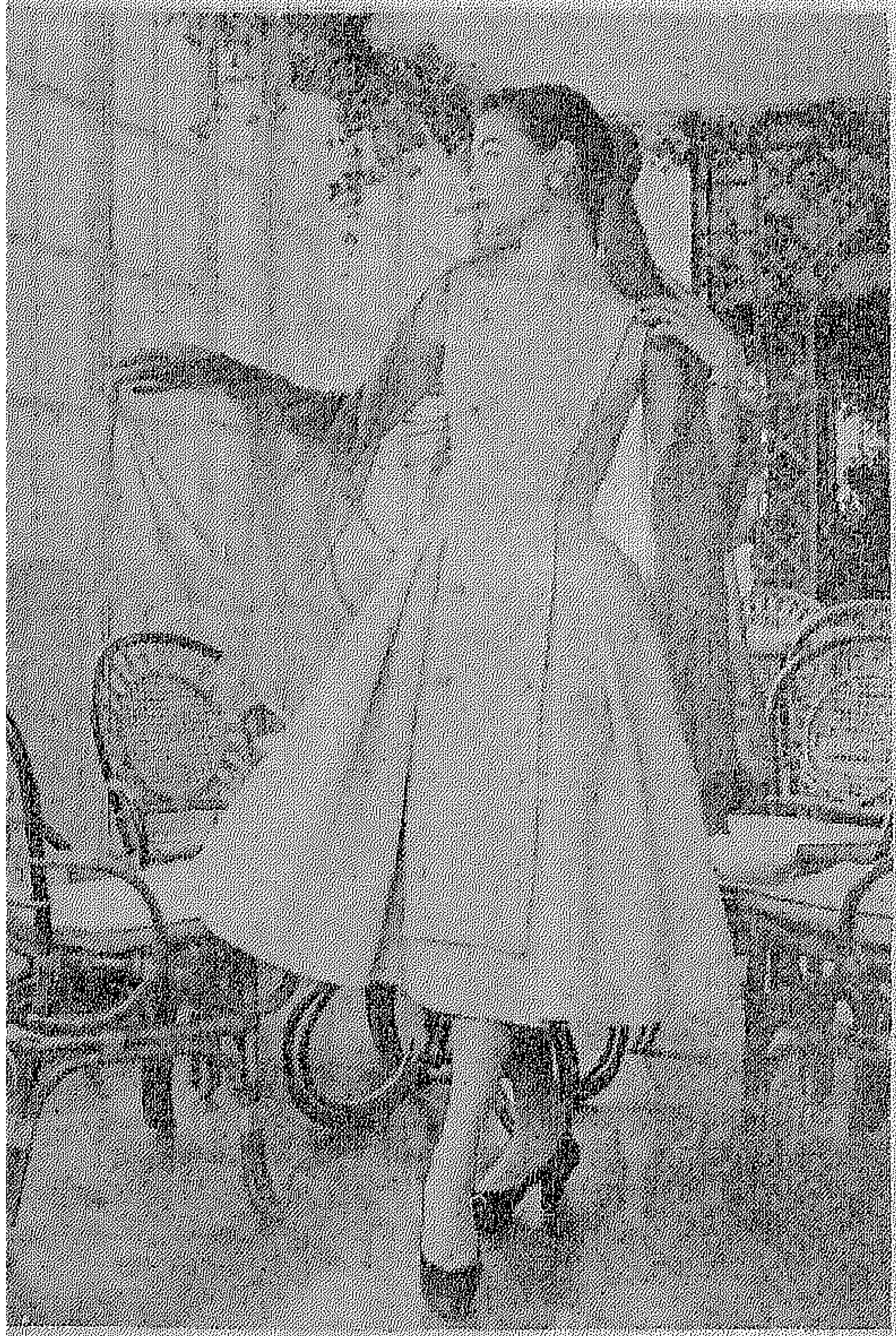

للصباح فى الكازينو

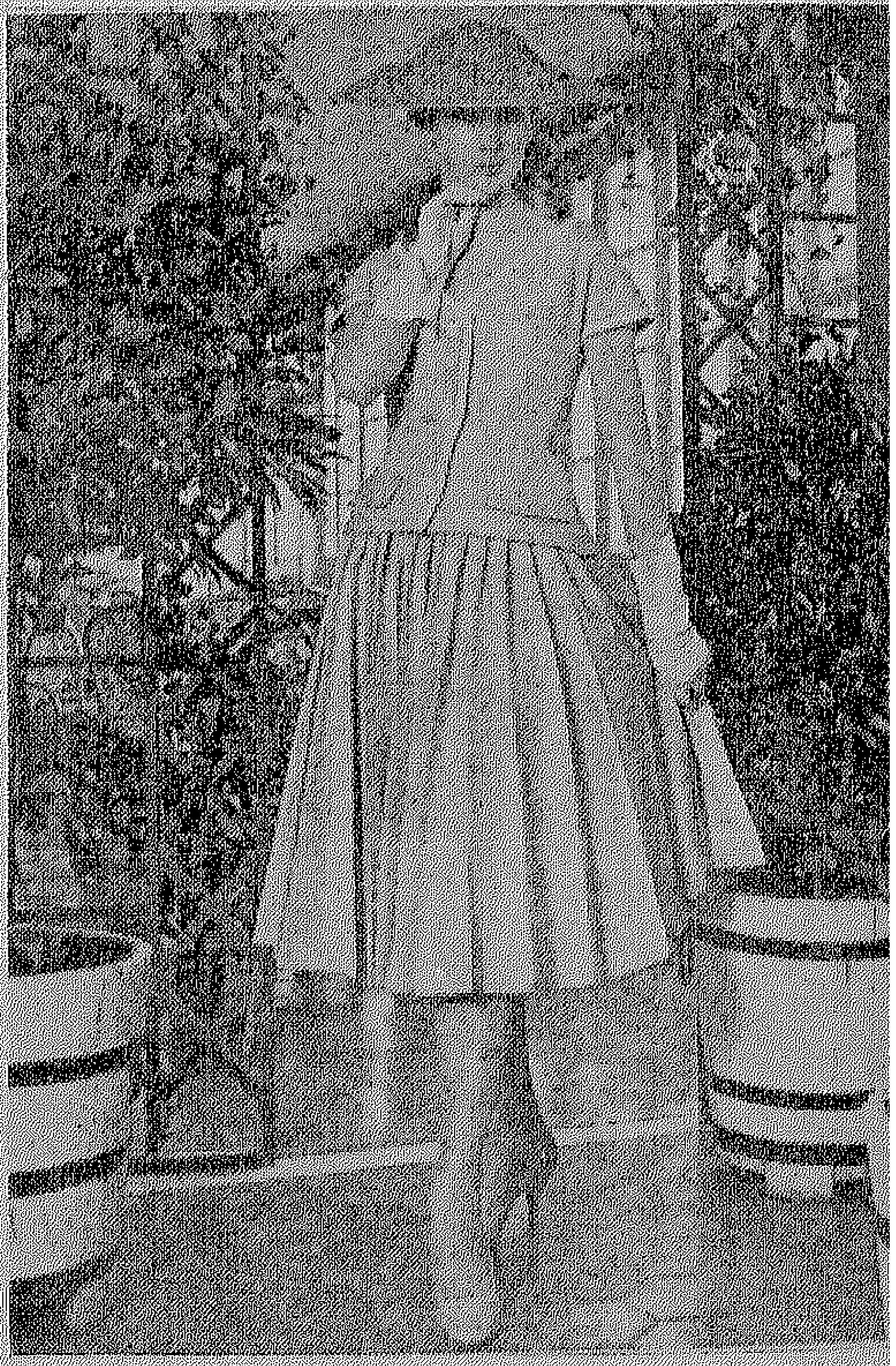

لاواخر الصيف

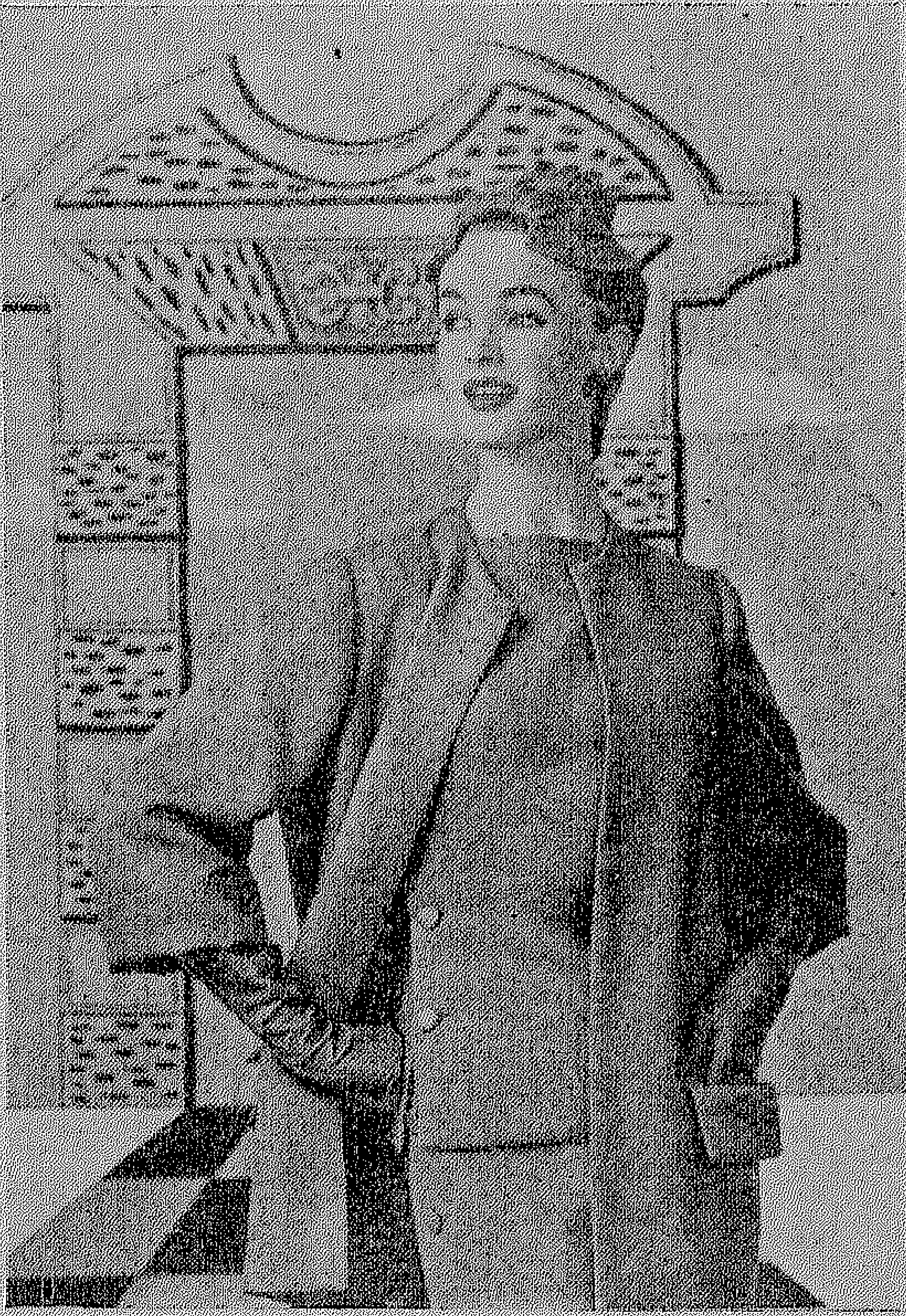

الجاكتات الطويلة

للسهرة

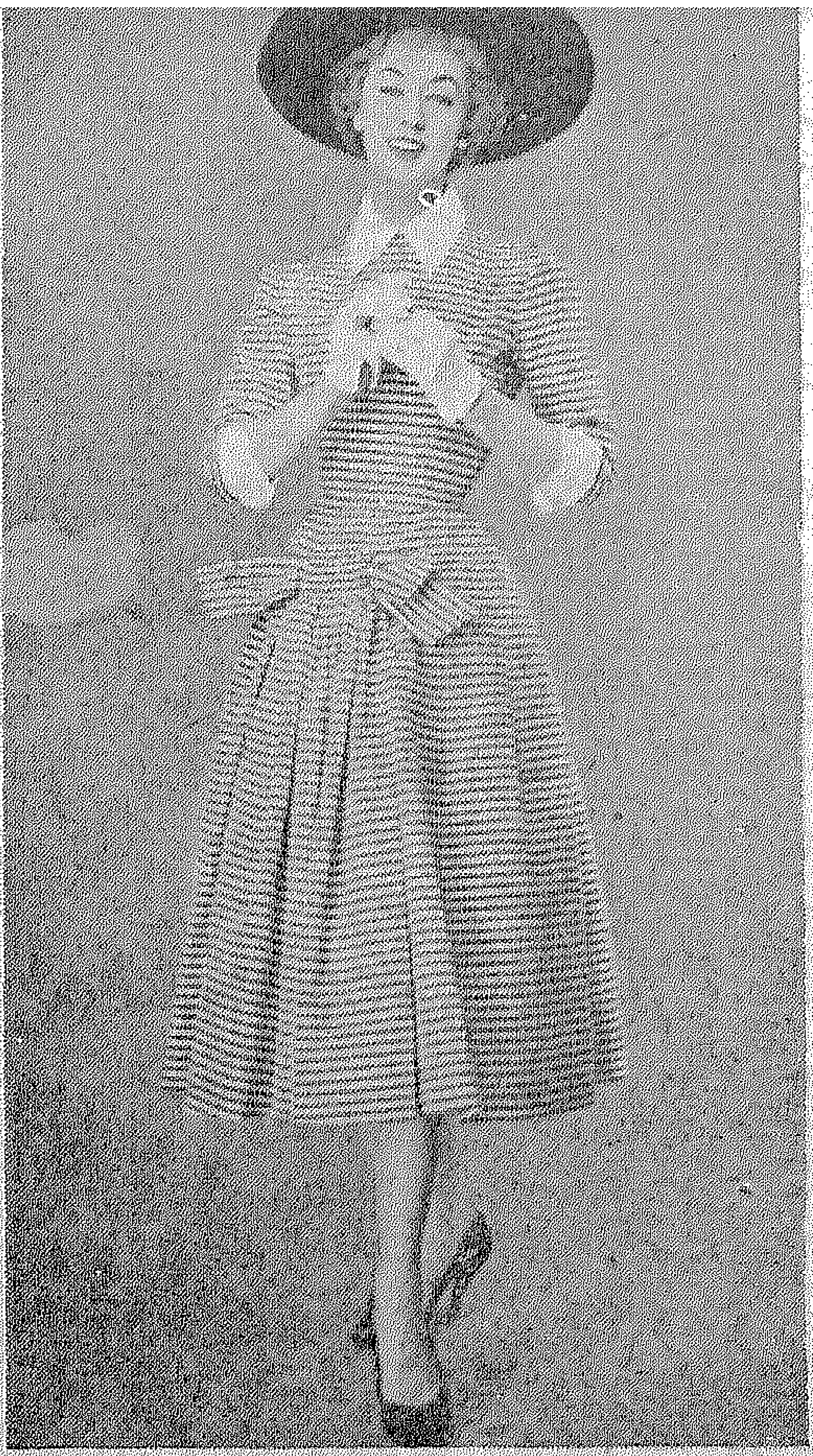

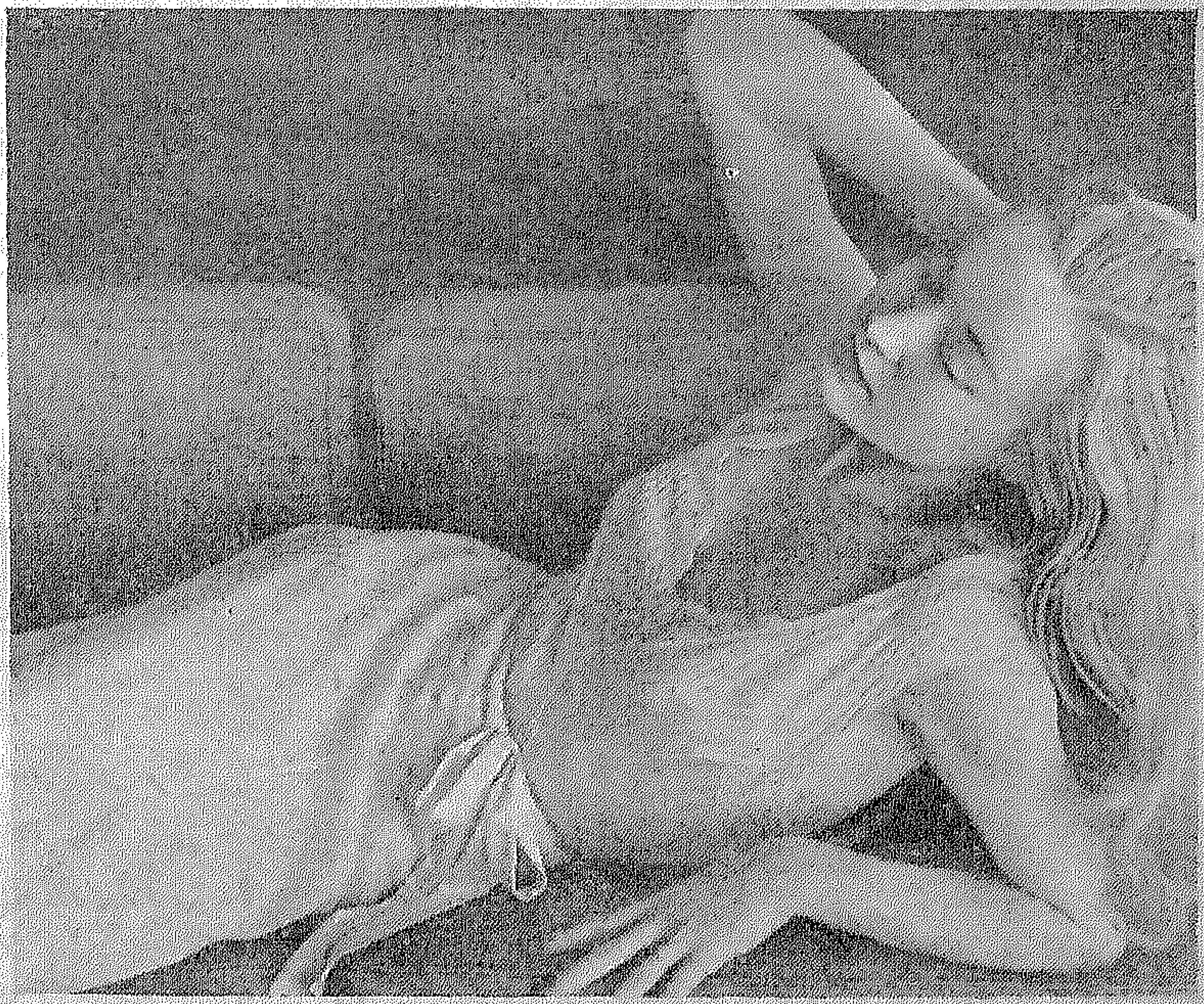

ثوب لبعد الظهر

لخارج المنزل وداخله

وآخر للصباح

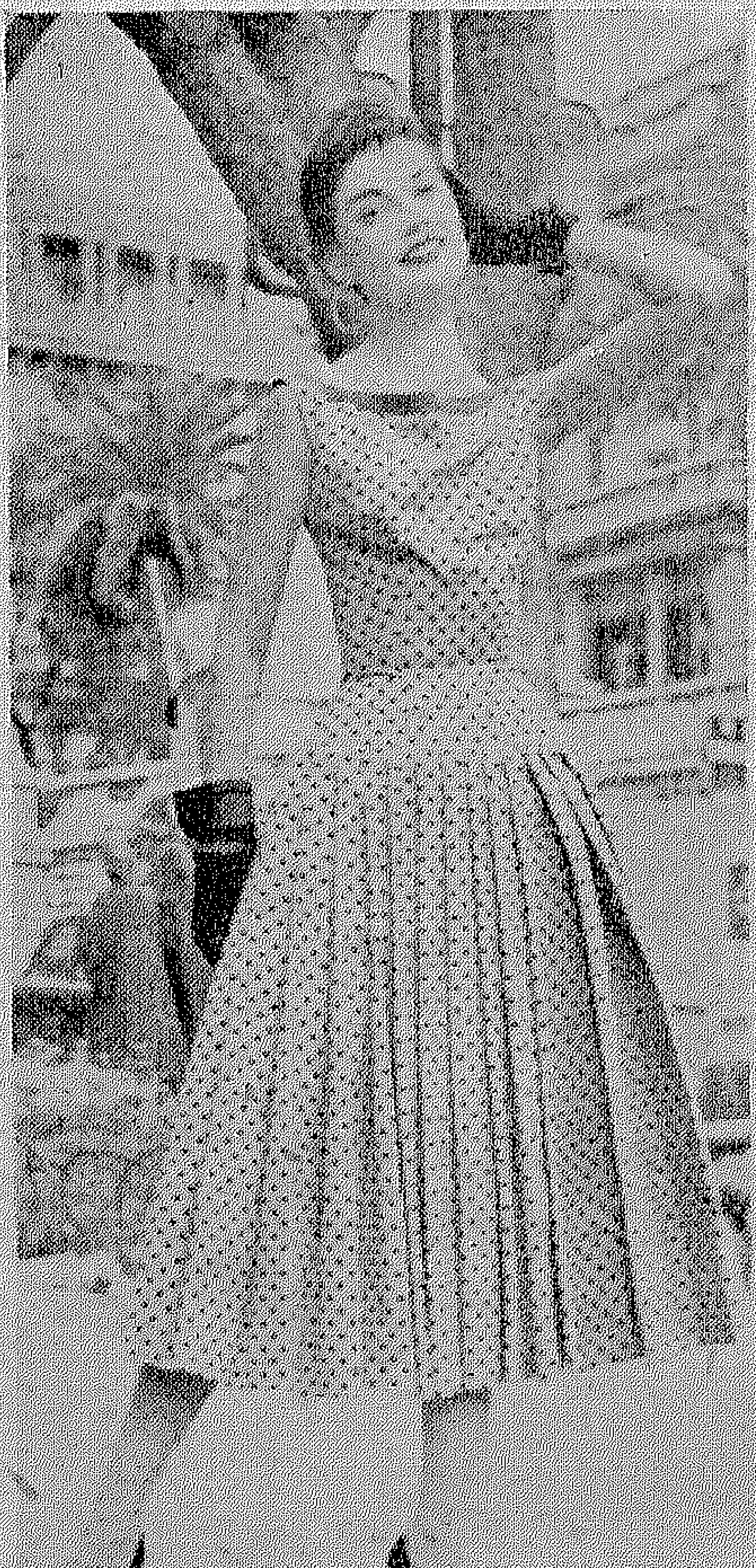

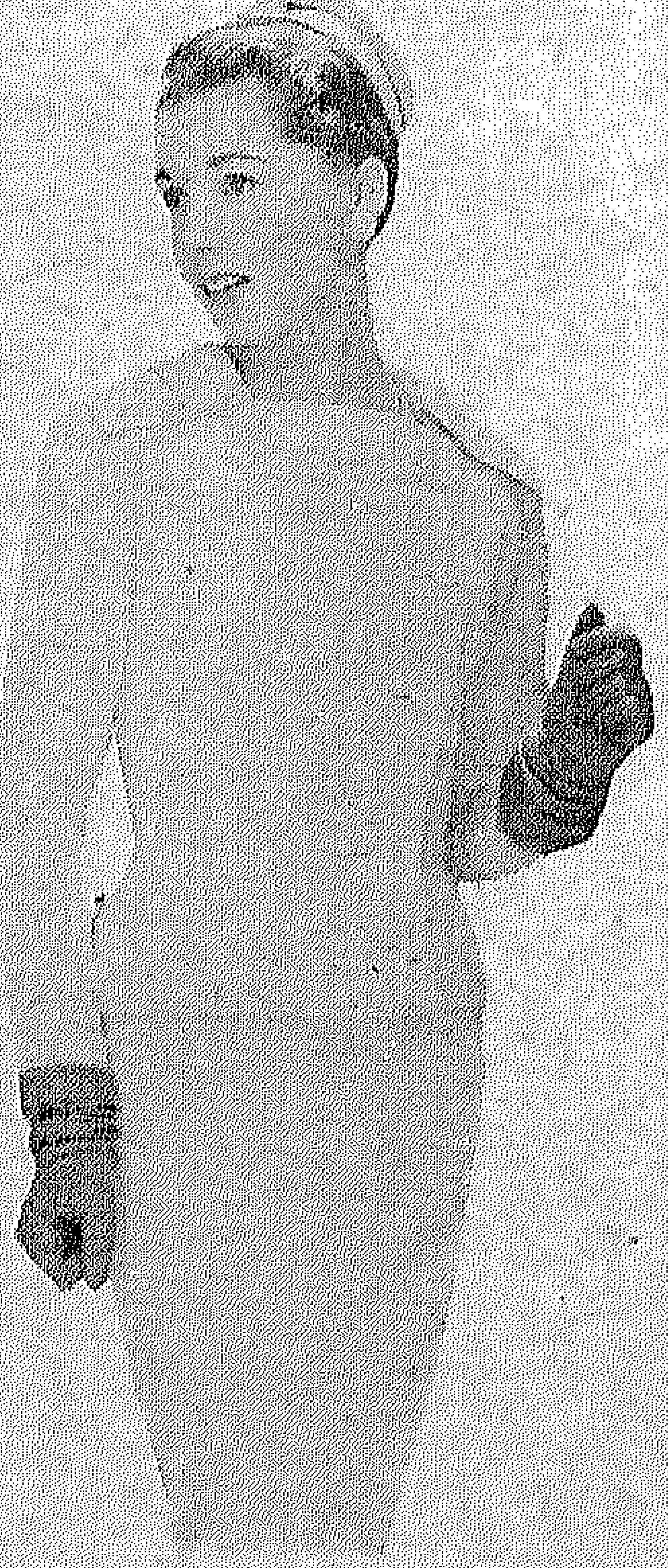

تايير الصباح

لحفلات الكوكتيل

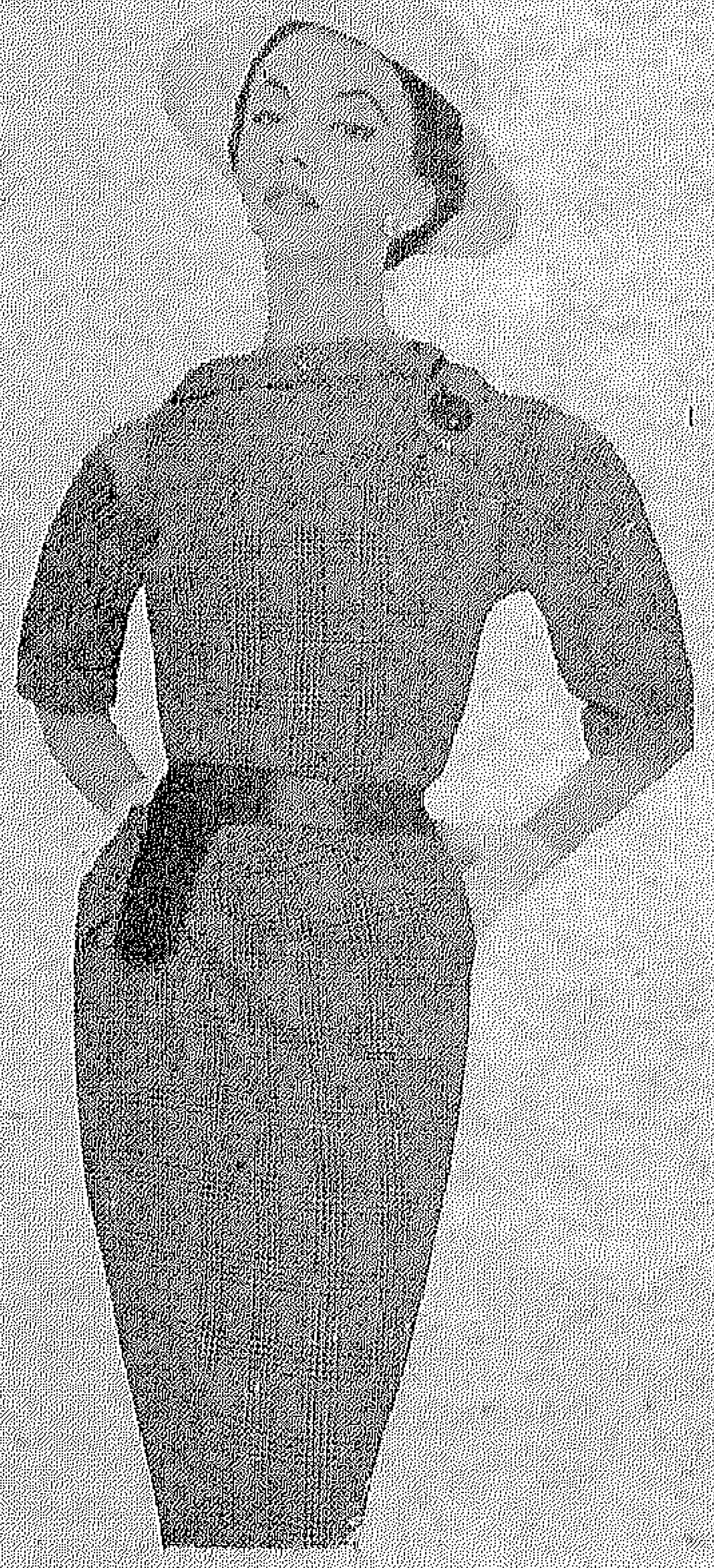

الاسكواش

آخر الصيف

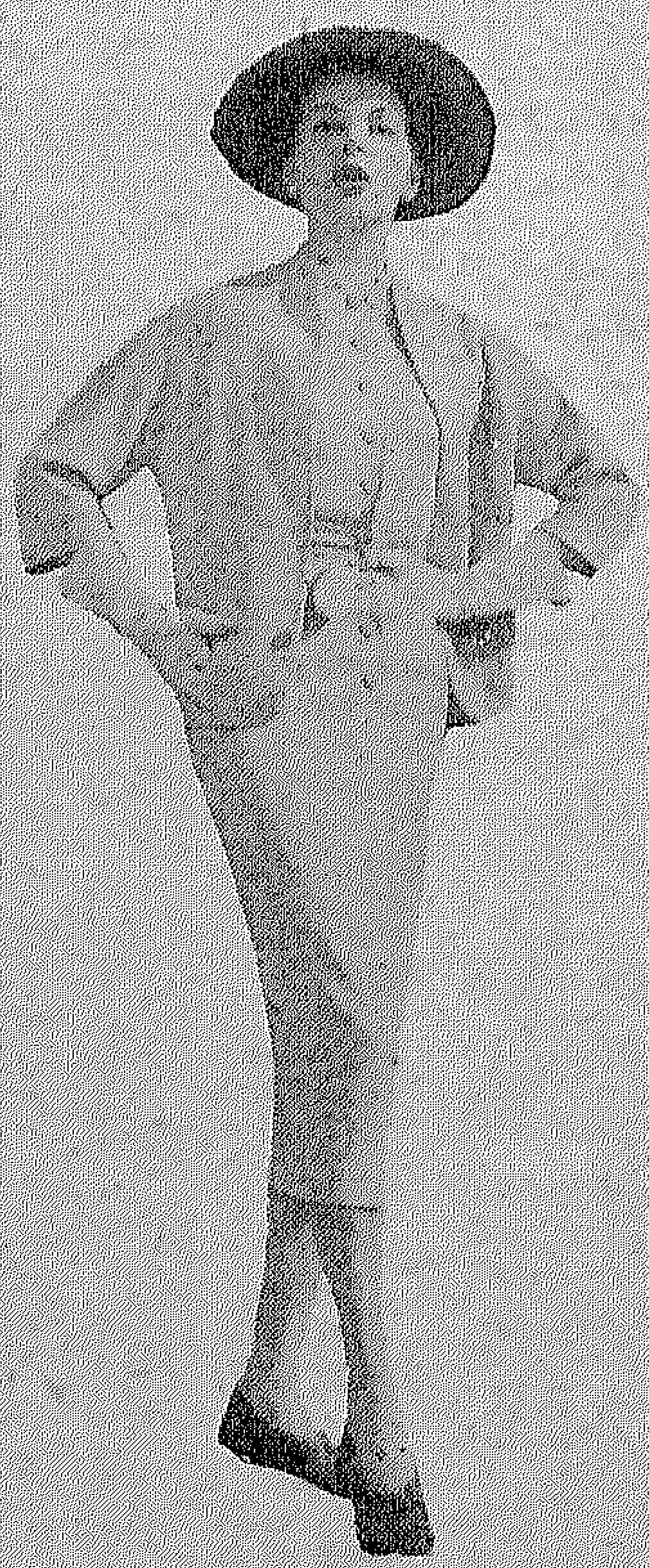

لحفو التنس

لشهر أكتوبر

اطيلى فستانها

نقدم هذه الصفحة للامهات اللواتى يردن استخدام ملابس بناتهن أطول مدة ممكنة . ان هذا الفستان الصغير المصنوع من قماش الاسكوتش يمكن تكبيره باضافة امبيسمان وباندة اليه (٢) . أما التريكو (ب)

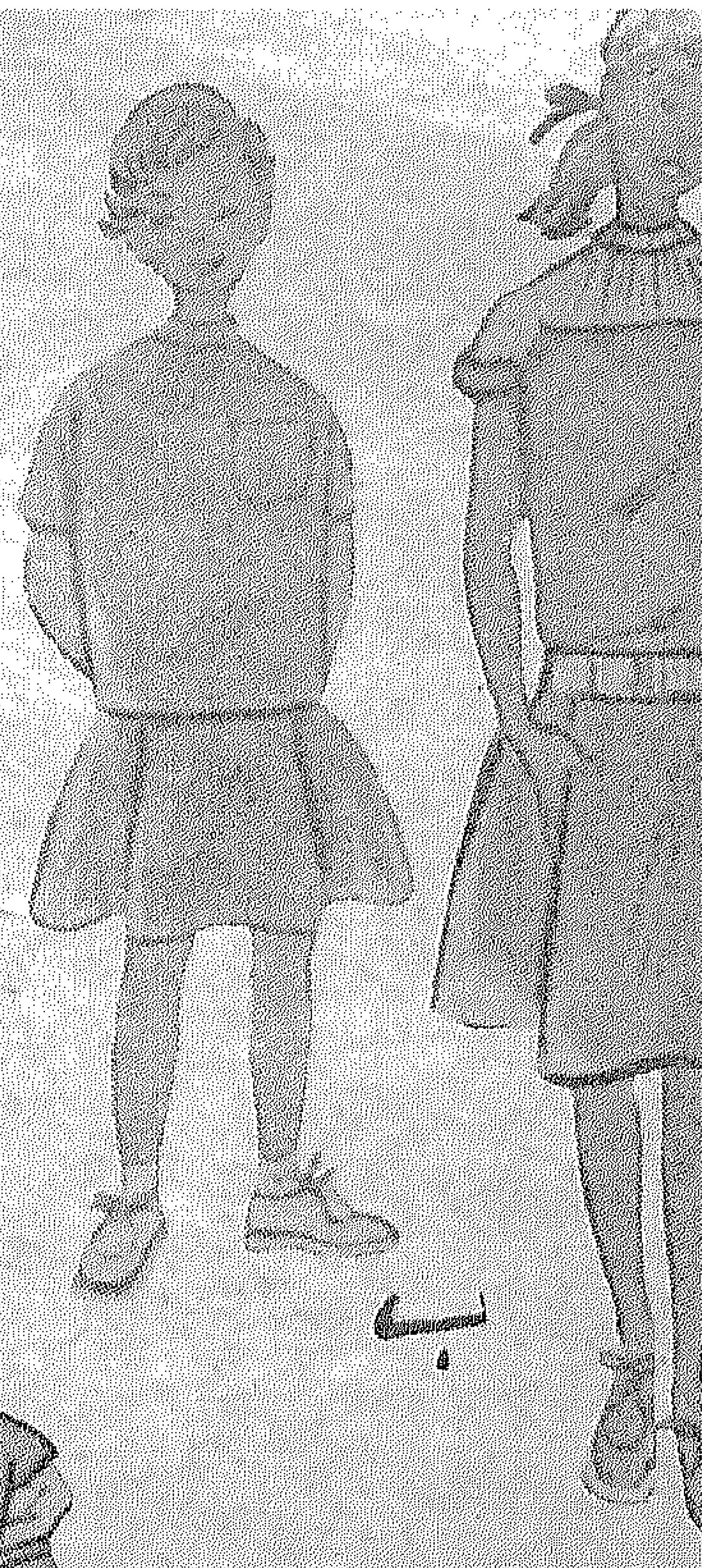

فيمكن اطالته بامبيسمان بفرزة الاستك المعروفة وبباندة فى أسفله . انتقلى الى الشوب (ج) قصى الكورساج والكمين . اطيلى الجونيلة بامبيسمان واجعلى ابنتك ترتديه على بلوزة

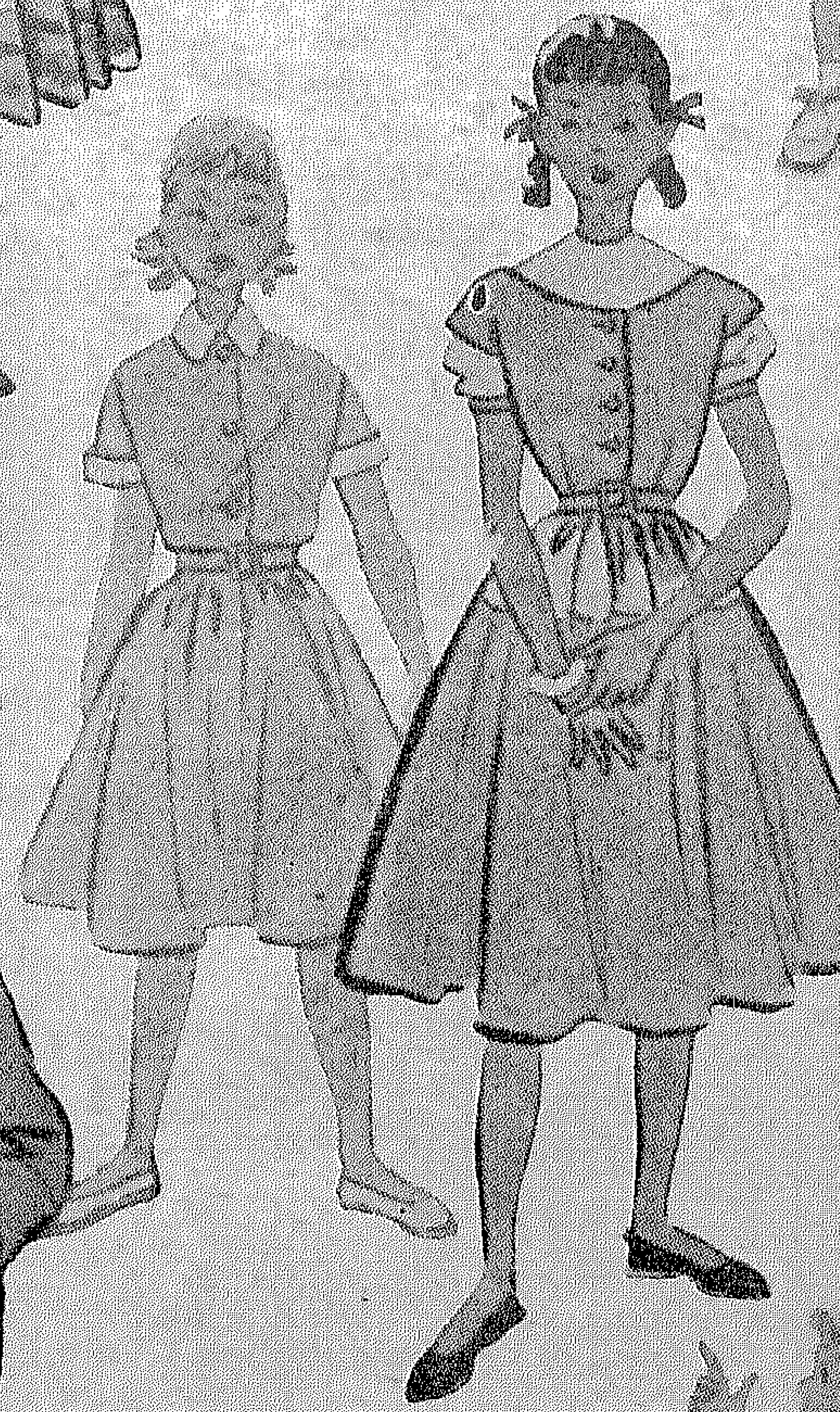

ملائمة . وهذا المعطف (د) انه اصبح قصيرا حوليه اذن الى جاكيت بعد تقصيره وأطيلى الكمين بقلابة . وهذا التوب الاخير (هـ) يمكنك تكبيره باضافة باندة من لون مناسب الى ذيله واحلال ياقة عريضة بيضاء محل الياقة الاصلية .

حظك هذا الشهر

من ٢١ مارس الى ٣١ منه :
هذا الشهر مناسب لتحقيق أحد المشاريع او الافكار المبتكرة ٠

من أول ابريل الى ١٠ منه :
جو عاطـــفى نظيف يؤدى الى ارتباطات طويلة الاجل او الى اتحاد تام ٠ مكاسب تأتى عن طـــريق الفن ٠

من ١١ ابريل الى ٢٠ منه :
لا تثقى فى الحب من اول نظره ان كان سيحل بنظام حياة عاطفية مستقرة ٠

من ٢١ ابريل ــ ٣٠ منه :
اكتفى بما حصلت عليـــــه من مكاسب ولا تحلمى بالمستحيل ٠

من أول مايو الى ١٠ منه :
هناك بعض المعاكسات والمتاعب٠ ان صحتك فى حاجة الى عناية ٠ احترمى كبار السن ٠

من ١١ مايو الى ٢٠ منه :
فترة مناسبة لاتخاذ قرار بشأن تغيير المهنة او الوظيفة ٠ الحــظ يبتسم لك ٠

من ٢١ مايو الى ٣١ منه :
شهر مملوء بالنشاط الانتاجى مناسب للاسفار والمشـــتريات النافعة والمسابقات ٠

من أول يونيه الى ١٠ منه :
نهاية عاطفية سارة ٠ صداقات خالصة وهدوء مطمئن ٠

من ١١ يونيه الى ٢٢ منه :
شهر مناسب للعمل والحيـــاة العاطفية ٠ مزاج رائق لا يعكر صفاءه شىء ٠

من ٢٣ يونيه الى ٣٠ منه :
جو أكثر هدوءا ٠ الافضل آن تبتعدى ما امكن عن المناقشـــات العائلية ٠

من أول يوليه الى ١٠ منه :
ان المسائل المهنية محظوظة فى هذا الشهر عن سواها من المسائل الاخرى ٠

من ١١ يوليه الى ٢٢ منه :
احتفظى برباطة جأشك امام المشكلة العاطفية التى قد تعتــرض طريقك فى هذا الشهر ٠

من ٢٣ يوليه الى ٣١ منه :
افكار جديدة يمكن ان تتحقــق فى هذا الشهر ٠ تعاون يأتى بفائدة محققة ٠ مشتريات نافعة ٠

من أول أغسطس الى ١٠ منه :
لا بد من حضور بديهتك أثناء قيامك بالعمل ان اردت الوصول الى النجاح الذى تنشدينه ٠ نهـــاية الحب سارة ٠

من ١١ أغسطس الى ٢٢ منه :
شهر مناسب لمشـــاكل القلب والاستعداد للسهر ولنزهة خلوية أو دعوة ٠

من ٢٣ أغسطس الى ٣١ منه :
قد تتعرضين الى بعض الحماقات والصرف الذى لا فائدة ترجى من ورائه ٠ تفادى سوء التفاهم مع العائلة ٠

من أول سبتمبر الى ١٠ منه :
قد تفسدين حظك او تدعـــين فرصة تفوتك ٠ الصحة فى حاجـة الى عناية ٠

من ١١ سبتمبر الى ٢٢ منه :
نقط خفيفة فى بناء حظك هذا الشهر ٠ لا تأخذى المسائل بالقوة والعنف كونى لينة فى معاملاتـك مع الناس ٠

من ٢٣ سبتمبر الى ٣٠ منه :
جو فكرى مناسب جدا ونجاح فى مسألة تشغل بالك منذ زمن طويل ٠

من أول اكتوبر الى ١٠ منه :
ضعى حدا لحماسك وفـــكرى جيدا ٠ لا يمكن تحقيق كل شىء٠ ولكن سيصادفك ما يسهل عليك أمورك ٠

من ١١ اكتوبر الى ٢٣ منه :
قد يفاجأ القلب بما لم يكن فى الحسبان ٠ احترسى من كـــل قرار سريع ٠

من ٢٤ اكتوبر الى ٣١ منه :
نجاح فى كل عمل يحتاج الى مثابرة والى دقة فى التفكير والتنفيذ

من أول نوفمبر الى ١٠ منه :
يجب أن تراقبى خـــــلال هذا الشهر حالتك العامة ٠ هموم من جهة الاسرة ٠

من ١١ نوفمبر الى ٢٢ منه :
لمقاومتك حدود ولكنك محمية جيدا ابحثى عن الاصدقاء المخلصين لكى يبتسم الحظ لك ٠

من ٢٣ نوفمبر الى ٣٠ منه :
يجب معاداة الاهمال والحماقات قد يحدث سوء تفاهم اثناء العمل ٠ ثورة فى الاعصاب ٠

من اول ديسمبر الى ١٠ منه :
ان الاندفاع قد يسبب لك بعض المتاعب فى الحياة ٠ لا تؤمنى بكل ما يقوله لك الناس ٠

من ١١ ديسمبر الى ٢٠ منه :
القلب مسرور ولكنه لن يستطيع ان يبقى حاسدا او يمنع حماقة٠ كونى متزنة ٠

من ٢١ ديسمبر الى ٣١ منه :
نشاط يأتى بنتائج طيبة ٠ولكن هناك بعض الكدر دون سبب ظاهر٠

من اول يناير الى ١٠ منه :
جو ملائم جدا لكل ما هو مفيد للمنزل والاعمال ولكنه غير ملائـــم للحب ٠

من ١١ يناير الى ٢٠ منه:
احترسى من خيالك الذى قد يضلك ويبعدك عن الحقيقة ٠

من ٢١ يناير الى ٣١ منه :
شهر ملائم للانتقال والاعمـــال الفكرية وكتابة الخطابات ٠ مكاسب صغيرة غير منتظرة ٠

من أول فبراير الى ١٠ منه :
صحة غير ثابتة ٠ العلاقـــات العائلية والعملية منســـــورة ٠ استريحى ٠

من ١١ فبراير الى ١٩ منه :
حظ فى الحب وفى العلاقات الحالية او العلاقات غير المنتظرة ٠

دن ٢٠ فبراير الى ٢٨ منه :
اعطى الاولوية فى كل شىء للعقل ولا تنتقدى كيفما اتفق ٠ لاتكتئبى كثيرا ٠

من اول مارس الى ١٠ منه :
قد تتعرضين لبعض الحوادث الصغيرة نتيجة لاهمالك ٠ كونى معتدلة فى كل شىء ٠

من ١١ مارس الى ٢٠ منه :
ان الحظ معك ولكنـــه قد لا يستطيع أن يمنعك من الاشتباك فى شجار صغير ٠

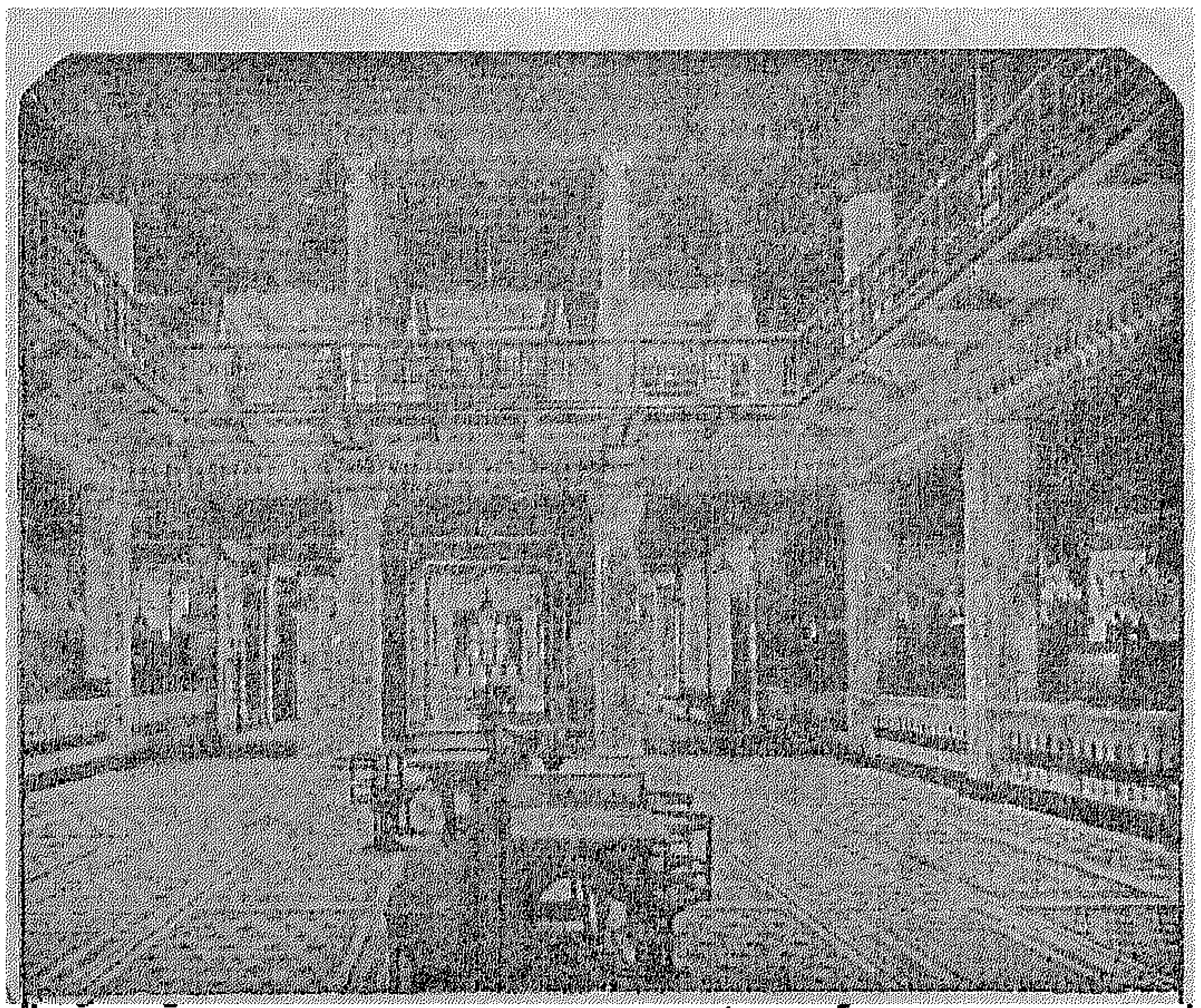

بنك مصر
البناء الذى رفعته العزة المصرية
دعامتها فى الاستقلال الاقتصادى
مؤسس شركاتها القومية
منشئ الصناعات الكبرى
يشمل نشاطه كل الأعمال المصرفية
فروعه بعواصم المديريات ومدنها الكبرى
وكلاؤه ومراسلوه فى كل بلاد الخارج

طقم أمريكاني حديث

لا شك أنك ياسيدتي محبة للتجديد والتمشي مع ما هو حديث وسهل الاستعمال اذن فعليك بتنفيذ هذاالطقم الامريكاني بسيط الغرزة جميل الشكل .

يتكون هذا الطقم من مفارش تحت الصحون وفوط حسب العدد الذي ترغبينه .مقاس تحت الصحن ٣٢ × ٤٤ الفوطة ٤٠ × ٤٠ .

نوع القماش ولونه : توال بيسر كريم .

لون الخيط : أخضر فاتح وغامق ويشترط أن يكون اللونان من درجة لون واحد موليفه ماركة DMC رقم ٣٢٠ ، ٣٦٧ .

طريقة الشغل :

١ ـ تعمل الحافة بهذه الغرزة البسيطة المبينة حسب الرسم ٣،٢،١ .

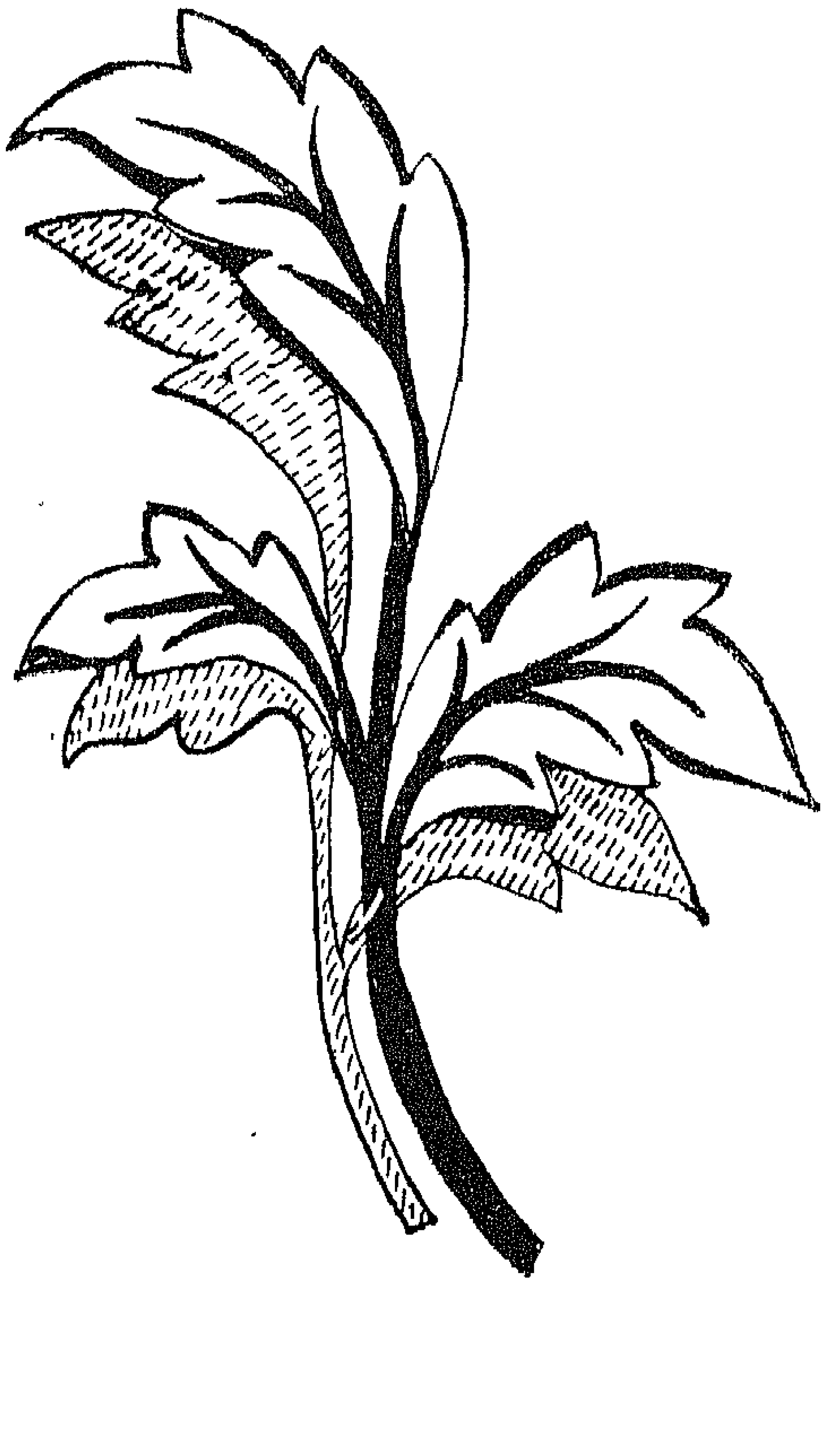

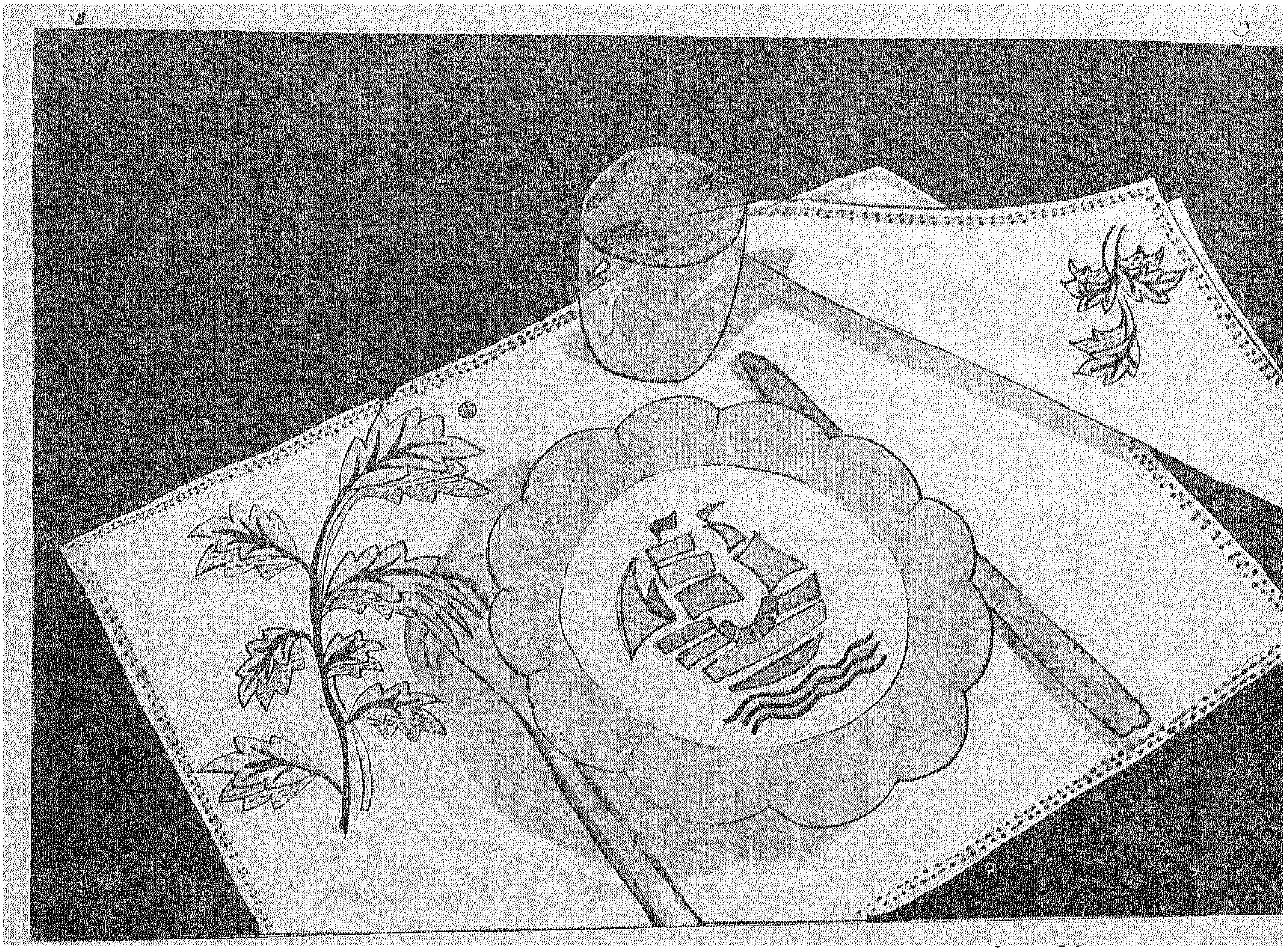

بلون خيط أخضر غامق فوق تنسيـل فتلة .

٢ ـ تحشى الاوراق الكاملة بغرزة الفرع البسيطة حسب الرسم رقم ٤ بخيط أخضر فاتح ولكن يشغل الفرع الذى وسط الورقة بأخضر غامق .

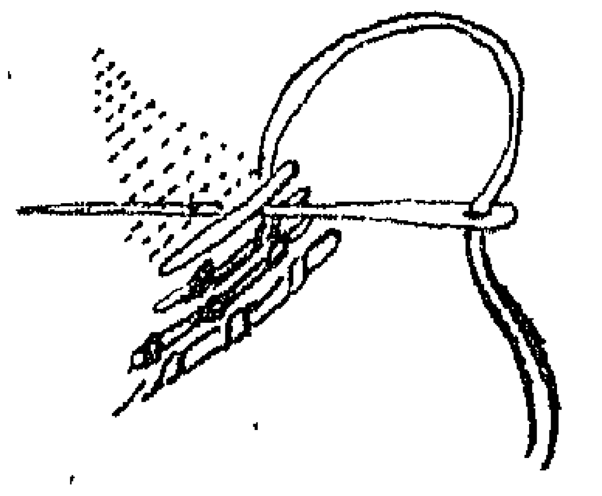

٣ ـ الاوراق«ظل الورق الاصلية» تشغل بغرزة الراحة باللفق كما هــو مبين بالرسم رقم ٥ بلون أخضر غامق كى يلاحظ أن الشغل كله بفتلتين معا.

أحكام سليمان

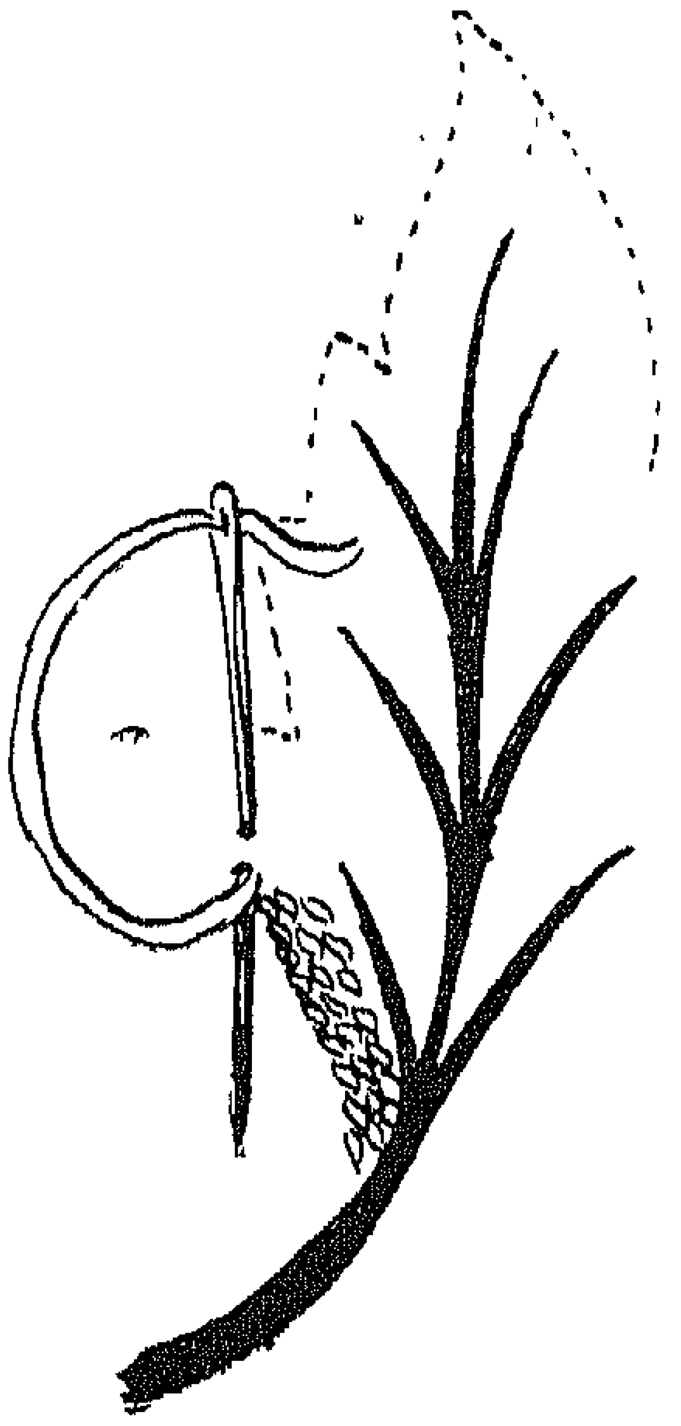

١

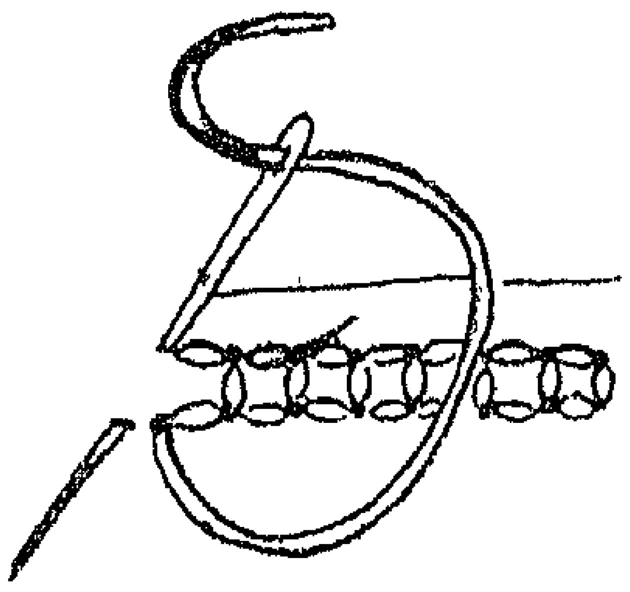

٢

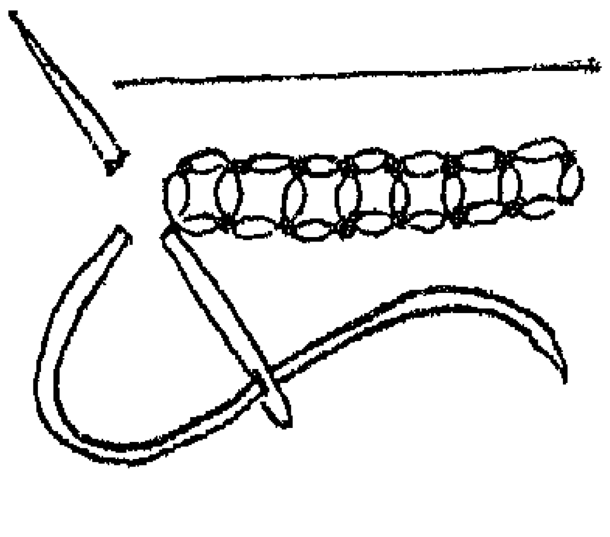

٣

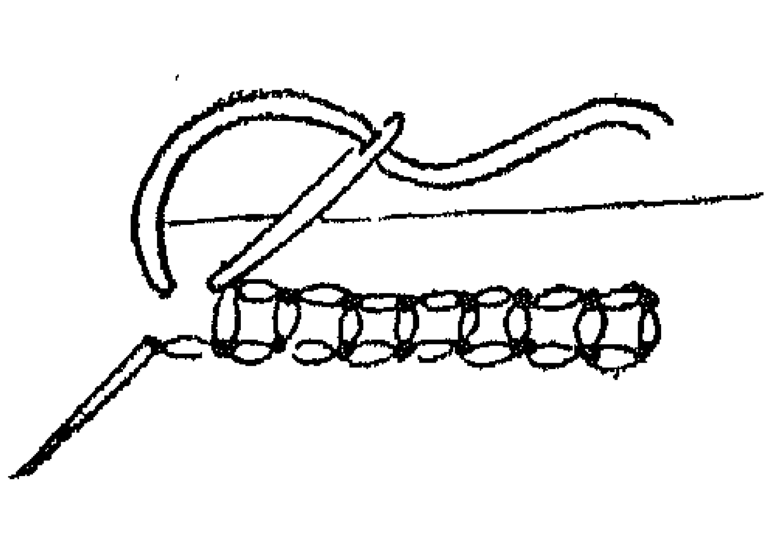

بلوفر مشغول بغرز دنتلة

المواد اللازمة : ١١٢ جراما (٤ شلل) من صوف باتونر بيهايف – ابرتان نمرة ١٤ وابرتان نمرة ١٢ ماركة بيهايف أو كوين بن فنجرنج – شلمان – المصنوعة خصيصا لمقاومة الانكماش والتمدد المصنوعة حسب مقاييس بيهايف الدقيقة – سوسنة طول ١٠ سنتى

المقاسات : مقاس الصدر ٨٥ – ٩٠ سنتى · الطول من أعلى الكتف ٤٦ ١/٤ سنتى ·

قوة الشد : ٩ غرز و ١١ سطرا لكل ٢ ١/٢ سنتى مربع على الابرتين نمرة ١٢ بغرزة عادية

الاصطلاحات : ع = معدولة · م = مقلوبة · ك غ = كونى غرزة مقلوبة بأن تلتقطى الغرزة الكائنة بين الغرزة التى تم شغلها والغرزة التالية واشتغليها بالمقلوب من الخلف · ك غ ع = كونى غرزة معدولة بأن تلتقطى الغرزة الكائنة بين الغرزة التى تم شغلها والغرزة التالية واشتغليها بالعدل من الخلف · ع ظ غ = اشتغلى بالعدل من ظهر الفرزة · م ظ غ = اشتغلى بالمقلوب من ظهر الفرزة·

الظهر

استعملى الابرتين نمرة ١٤ وابدئى ١٢٩ غرزة · استمرى فى شغل مضلع كالاتى :

السطر الاول : × ١ ع ظ ع – ١ م – كررى من × الى اخر غرزة – ١ ع ظ غ ·

السطر الثانى : × ١ م ظ غ – ١ ع – كررى من × الى اخر غررة – ١ م ظ غ ·

السطور من ٣ الى ٧ : كررى السطرين ١ و ٢ مرتين ثم كررى السطر ١ مرة ·

السطر الثامن : × ٧ ع – ٣م – ٦ ع – كررى من × الى اخر غرزة – ١ ع ·

استمرى بشغل ورقة الشجرة كالاتى :

السطر الأول : × ٥ م – ٢ م معا – ١ ع – (الصوف للامام – ١ ع) مرتين – ٢ م معا – ٤ م – كررى من × الى اخر غرزة – ١م

السطر الثانى : × ٦ ع – ٥م – ٥ ع – كررى من × الى اخر غررة – ١ ع ·

السطر الثالث : × ٤ م – ٢م معا – ٢ ع – الصوف للامام – ١ ع – الصوف للامام – ٢ ع – ٢ ع معا – ٣ م – كررى من × الى اخر غرزة – ١ م ·

السطر الرابع : × ٥ ع – ٧م – ٤ ع – كررى من × الى اخر غرزة – ١ ع

السطر الخامس : × ٣ م – ٢ م معا – ٣ ع – الصوف للامام – ١ ع – الصوف للامام – ٣ ع – ٢ م معا – ٢ م – كررى من × الى اخر عرزه – ١ م·

السطر السادس : × ٤ ع – ٩ م – ٣ ع – كررى من × الى اخر عرزه – ١ ع

السطر السابع : × ٢ م – ٢م معا – ٤ ع – الصوف للامام – ١ع – الصوف للامام – ٤ ع – ٢ م معا – ١ م – كررى من × الى اخر غرزه – ١ م

السطر الثامن : × ٣ ع – ١١ م – ٣ ع – كررى من × الى اخر غرزة – ١ ع ·

السطر التاسع : × ١ م – ٢ م معا – ٥ ع – الصوف للامام – ١ ع – الصوف للامام – ٥ ع – ٢ م معا – كررى من × الى اخر غرره – ١ م ·

السطر العاشر : × ٢ ع – ١٣ م – ١ ع – كررى من × الى اخر غرزة – ١ ع ·

السطر الحادى عشر : ٢ م معا – × ٦ ع – الصوف للامام – ١ ع – الصوف للامــام – ٦ ع – الصوف أمام الابره – اسلتى غرزة بالمقلوب – ٢ م معا – مررى عليهما الفرزة المسلوتة – كررى من × الى اخر ١٥ غرزة – ٦ع – الصوف للامام – ١ ع – الصوف للامام – ٦ ع – ٢ م معا ·

السطر الثانى عشر : × ١ ع – ١٥ م – كررى من × الى اخر غرزة – ١ ع

السطر الثالث عشر : × ١ م – ك غ م – ٦ ع – اسلتى غررة – ٢ ع معا – مررى عليهما الفرزة المسلوتة – ٦ ع – ك غ م – كررى من × الى اخر غرزة – ١ م ·

السطر الرابع عشر : كالسطر العاشر ·

السطر الخامس عشر : × ٢ م – ك غ م – ٥ ع – اسلتى غرزة – ٢ ع معا – مررى عليهما الفرزة المسلوتة – ٥ ع – ك غ م – ١ م – كررى من × الى اخر غرزة – ١ م ·

السطر السادس عشر : كالسطر الثامن ·

السطر السابع عشر : × ٣ م – ك غ م – ٤ ع – اسلتى غرزة – ٢ ع معا – مررى عليهما الفرزة المسلوتة – ٤ ع – ك غ م – ٢ م – كررى من × الى اخر غرزة – ١ م ·

السطر الثامن عشر : كالسطر السادس ·

السطر التاسع عشر : × ٤ م – ك ع م – ٣ ع – اسلتى غرزه – ٢ ع معا – مررى عليهما الفرزة المسلوتة – ٣ ع – ك غ م – ٣ م – كررى من × الى اخر عرزة – ١ م ·

السطر العشرون : كالسطر امرابع ·

السطر الواحد والعشرون : × ٢ م – ك غ م – ٢ ع – اسلى عرزه – ٢ ع معا – مررى عليهما الفرزة من × الى اخر غرزة – ١ م ·

السطر الثانى والعشرون : كالسطر السابع ·

السطر الثالث والعشرون : × ٦ م – ك ع م – ١ ع – اسلى غرزة – ٢ ع معا – مررى عليهما المرزة المسلوتة – ١ ع – ك غ م – ٥ م – كررى من × الى اخر غرزة – ١ م ·

السطر الرابع والعشرون · × ٧ ع – ٣ م – ٦ ع – كررى من × الى اخر غرزة – ١ ع

السطر الخامس والعشرون : × ٧ م – ك غ م – اسلى غرزة – ٢ ع معا – مررى عليهما الفرزة المسلوتة – ك غ م – ٦ م – كررى من × الى اخر غرزة – ١ م

السطر السادس والعشرون: × ٨ ع – ١ م – ٧ ع – كررى من × الى اخر غرزة – ١ ع ·

السطر السابع والعشرون : اشتغليه م ·

السطر الثامن والعشرون : × ١ م ظ غ – ١ ع – كررى من × الى اخر عرزة – ١ م ظ غ

السطور من ٢٩ الى ٣٢ : كررى السطربن ١ و ٢ من المضلع مرتين ·

غيرى الى الابرتين نمرة ١٢ واستمرى فى غرزة عادية وفى تكسيح البنسات كالاتى :

السطر الاول : اشتغليه ع

السطر الثانى : م

السطر الثالث : ٤٠ ع – ك غ ع – ع لاخر ٤٠ غرزة – ك غ ع – ٤٠ ع ·

السطر الرابع : م

السطران ٥ و ٦ : كالسطرين ١ و ٢ ·

كررى الستة السطور الاولى احدى عشرة مرة · «١٥٣ غرزة»

استمرى على هذه الغرز الى أن يصبح مقاس الشغل ٢ ١/٢ ٢٢ سنتى من اعلى المضلع · وانتهى

بحيث يكون وش الشغل مواجها لك عندما ستشغلين السطر التالى .
كسمى حردتى الباط كالاتى .
السطر التالى : اقفلى ١٠ غرز ـ ٤ م ـ « ٥ غرز على الابرة بعد القفل » ـ ٣ ع ـ ٤ م ـ اشتغلى ٤ لاخر ٢٢ غرزة ـ ٤ م ـ ٣ ع ـ ٤ م ـ ١١ ع .
السطر التالى : اقفلى ١٠ غرز ـ ٤ ع ـ « ٥ غرز على الابرة بعد القفل » ـ ٣ م ـ ٤ ع ـ اشتغلى م لغاية اخر ١٢ غرزة ـ ٤ ـ ع ـ ٣ م ـ ٥ ع .
استمرى حسب موديل الشجرة وكملى بغرزة عادية لمنصف الامام كالاتى .
السطر الاول : ١ ع ـ × ٢ م ـ ٢ م معا ـ ١ ع ـ « الصوف للامام ـ ١ ع » مرتين ـ ٢ م معا ـ ٢ م ـ × ١ ع ـ ٢ معا من خلف الغرزه ـ اشتغلى ٤ لاخر ١٥ غرزة ـ ٢ ع معا ـ ١ ع ـ كررى من × الى × ـ ١ ع
السطر الثانى : ٤ ع ـ ٥ م ـ ٣ ع ـ اشتغلى م لاخر ١٢ غرزة ـ ٣ ع ـ ٥ م ـ ٤ ع .
السطر الثالث : ١ ع ـ × ١ م ـ ٢ م معا ـ ٢ ع ـ الصوف للامام ـ ١ ع ـ الصوف للامام ـ ٢ ع ـ ٢ م معا ـ ١ م ـ × اشتغلى ع لاخر ١٢ غرزة ـ كررى من × الى × ـ ١ ع .
السطر الرابع : ٣ ع ـ ٧ م ـ ٢ ع ـ ١ م ـ ٢ م معا ـ اشتغلى م لاخر ١٥ غرزة ـ ٢ م معا من خلف الفرزة ـ ١ م ـ ٢ ع ـ ٧م ـ ٣ ع .
السطر الخامس : ١ ع ـ × ٢ م معا ـ ٣ ع ـ الصوف للامام ١ ع ـ الصوف للامام ـ ٣ ع ـ ٢ م معا ـ × اشتغلى ع لاخر١٢ غرزة ـ كررى من × الى × ـ ١ ع .
السطر السادس : ٢ ع ـ ٩ م ـ ١ ع ـ اشتغلى م لاخر ١٢ غرزة ـ ١ ع ـ ٩ م ـ ٢ ع .
السطر السابع : ١ ع ـ × ١ م ـ ك غ م ـ ٣ ع ـ اسلتى غرزة ـ ٢ ع معا ـ مررى عليهما الفرزة المسلوته ـ ٣ ع ـ ك غ م ـ ١ م ـ × ١ ع ـ ٢ ع معامن خلف الفرزة ـ اشتغلى ع لاخر ١٥ غرزة ـ ٢ ع معا ـ ١ ع ـ كررى من × الى × ـ ١ ع .
السطر الثامن : ٣ ع ـ ٧ م ـ ٢ ع ـ اشتغلى م لاخر ١٢ غرزة ـ ٢ ع ـ ٧ م ـ ٣ ع .
السطر التاسع : ١ ع ـ × ٢ م ـ ك غ م ـ ٢ ع ـ اسلتى غرزة ـ ٢ ع معا ـ مررى عليهماالفرزة المسلوتة ـ ٢ ع ـ ك غ م ـ ٢ م ـ × اشتغلى ع لاخر ١٢ غرزة ـ كررى من × الى × ـ ١ ع .
السطر العاشر : ٤ ع ـ ٥ م ـ ٣ ع ـ ١ م ـ ٢ م معا ـ اشتغلى م لاحر ١٥ غرزة ـ ٢ م معا من خلف الفرزة ـ ١ م ـ ٣ ع ـ ٥ م ـ ٤ ع .
السطر ١١ : ١ ع ـ × ٣ م ـ ك غ م ـ ١ ع ـ اسلتى غرزه ـ ٢ ع معا ـ مررى عليهما الفرزة المسلوته ـ ١ ع ـ ك غ م ـ ٣ م ـ × اشتغلى ع لاخر ١٢ غرزة ـ كررى من × الى × ـ ١ ع .
السطر ١٢ : ٥ ع ـ ٣ م ـ ٤ ع ـ اشتغلى م لاخر ١٢ غرزة ـ ٤ ع ـ ٣ م ـ ٥ ع .
السطر ١٣ : ١ ع ـ × ٤ م ـ ك غ م ـ اسلتى غرزة ـ ٢ ع معا ـ مررى عليهما الفرزة المسلوتة ـ ك غ م ـ ٤ م ـ × ـ ١ ع ـ ٢ ع معا من خلف الفرزة ـ اشتغلى ع لاخر ١٥ غرزة ـ ٢ ع معا ـ ١ ع ـ كررى من × الى × ـ ١ ع .
السطر ١٤ : ٤ ع ـ ١ م ـ ٥ ع ـ اشتغلى م لاخر ١٢ غرزة ـ ٥ ع ـ ١ م ـ ٦ ع .
السطر ١٥ : ١ ع ـ ١١ م ـ اشتغلى ع لاحر ١٢ غرزة ـ ١١ م ـ ١ ع .
السطر ١٦ : ١٢ ع ـ ١ م ـ ٢ م معا ـ اشتغلى م لاخر ١٥ غرزة ـ ٢ م معا من خلف الفرزة ـ ١ م ـ ١٢ ع .
هذه السطور الستة عشر تكون الموديل الذى تم فيه التنقيص على السطر الاول وكل سطر ثالث تال .
احتفظى بالموديل صحيحا واستمرى فى التنقيص على كل سطر ثالث الى ان تبقى ١١٥ غرزة
استمرى على هذه الغرز الى ان يصبح مقاس الشغل ٩ ١/٢ سنتى من بداية حردة الباط .
قسمى لفتحة الظهر كالاتى :
السطر الثانى : اشتغلى ٥٧ غرزة على طول ـ اقفلى غرزة ـ اشتغلى للنهاية .
احتفظى بالموديل صحيحا واستمرى على كل مجموعة من ٥٧ غرزة كالاتى :
اشتغلى غرزة فى حافة كل سطر من الداخل واستمرى على هذه الغرز الى ان يصبح مقاس الشغل ١٧ ١/٢ سنتى من بداية تكسيم حردة الباط وانتهى عند حافة حردة الباط .
كسمى الكتف كالاتى :
السطر الاول : اقفلى ١٢ غرزة ـ اشتغلى للاخر .

((البقية على ص ٩٣))

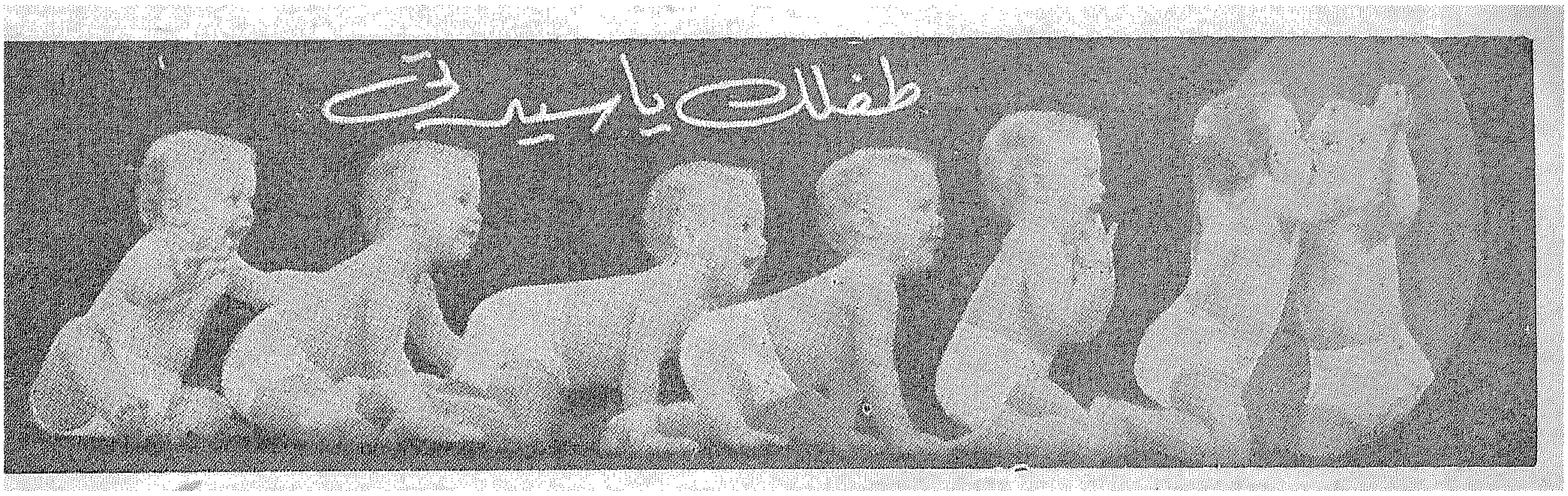

من الامور المعروفة انه مهما كان الطفل الاكبر شديد الشوق والرغبة فى مجىء الطفل الثانى فانه حتما سيشعر بهزة عندما يجىء الطفل الجديد ، لانه سيلاحظ ان أمه تهتم به هو ، ولانه يعرف تماما ما هو هذا الطفل . ومن الطبيعى ان بسبب مولد الطفل الثانى حركة غريبة فى الاسرة . فهذا الطفل حتى ولو كان يتوق الى اخ أو أخت لن يسكت على الوضع الجديد . ولكنك ياسيدتى تستطيعين أن تخففى كثيرا من ألمه ، اذا حاولت أن تهتمى بما يعانيه فى ذلك الوقت ، وأذا حاولت أن تجعليه يفهم حقيقة الموقف . فالطفل الاول قد يضطر بعد مولد الثانى الى تعويض ما فقده من عطف بالميل الى مقت الثانى ، وقد يظهر عواطفه بأن يحاول أن يعود صغيرا من جديد . وبأن يطلب العودة الى الرضاعة مرة أخرى وبأن يكون شرسا مع الطفل الثانى . وقد يتغير سلوكه تغيرا يصعب تفسيره كأن يرفض مساعدتك فى تدبير شئون الطفل الجديد ، وكأن يثير أعصابك عن عمد وقصد .

وقد يقول الاباء أحيانا ان ابنهم ليس غيورا من الطفل الجديد ولكن ما يقصدونه فى الواقع هو أنه لا يظهر امتعاضه على الاقل فى حين ان القاعدة الثابتة هى ان كل الاطفال يشعرون بقدر من الغيرة حينما تنتهى فترة طفولتهم المبكرة، وهى الفترة التى يتمتعون فيها بكل عناية ورعاية . وهذا شعور طبيعى فى المخلوقات البشرية كلها ، فكل انسان يشعر بالغيرة اذا انصرف عنه الشخص الذى يحبه الى غيره . وقد يسخر الوالدان من مخاوف وهواجس الطفل الاكبر الذى يخشى فقدان شىء من حب والديه له ، ولكن يجب ان نقبل الامر الواقع وهو ان الطفل يحس بهذا الشعور . فاذا كنتما حريصين على الا يشعر بأن الطفل الجديد أهم منه وجب عليكما ان تساعداه على التخلص من هذا الشعور بأن تمتنعا عن استخدام عبارات تجعله يشعر بأنه أصبح فى المحل الثانى مثل «اصمت ، ان الطفل نائم» أو .. « انتظر اذ يجب أن أطعم الطفل»

واذا كان مولد الطفل الجديد يحتم أن ينام الطفل الاكبر فى حجرة منفصلة أو يتخلى عن فراشه للطفل الجديد ، فالافضل أن يحدث هذا التغيير قبل مجىء الطفل الثانى ، حتى يفسر الطفل الاكبر هذا الاجراء على أنه امتياز وتقدير له ، بدلا من أن يفسره على أنه حرمان له من حقوقه العزيزة لديه ...

واذا كان عنده شعور قوى بأن هذا الفراش الصغير ملكه ، فدعيه هو يقترح أن يعطى فراشه للطفل القادم. وتقل مقاومة الاطفال الكبار عادة لاخيهم الجديد أو أختهم الجديدة كشخص منافس لهم اذا شعروا بأن الطفل الجديد يخصهم كما يخص والديهم ، وذلك عن طريق السماح لهم بحمل هذا الطفل أو معانقته أو مداعبته أو المساعدة فى تجفيفه بعد الحمام ، فهذا النوع من المساعدة أفضل لديهم من الجرى لاحضار الفيار .

واذا أراد الطفل الكبير أن يرضع من الزجاجة عندما يرى الصغير يفعل ذلك فلا تحرميه من أن يفعل ذلك فلا تحرميه من أن يفعل ما يشاء . وعندئذ يجب عليك الا تسمحى للناس بأن يسخروا منه عندما يقلد الطفل الصغير . واذا لزم الكبير أمه أصر على أن يأخذ على عاتقه الى حين بعض العناية بالصغير ليسمح للام بتكريس بعض وقتها للكبير .. وقد يتحول الطفل الكبير الى أبيه ليحصل على الثقة من قربه اليه .. وخير للوالدين أن يدبرا الامر على وجه مريح لطفليهما لان ذلك أفضل من الالتجاء الى وسائل من شأنها ان تزيد المشكلة تعقيدا ، فان عنايتك بالطفل الجديد لن تكون سهلة أبدا اذا كان طفلك الكبير غير سعيد واذا كان يرفض طعامه ويبلل فراشه أو لا يمكن تركه بمفرده مع الطفل الصغير لحظة واحدة .

وليس فى وسعنا ان نقدر بالضبط مدى الضرر الذى يحيق بالطفل الغيور ، فالشعور بالغيرة قد يبلغ مداه واذا تحولت الاسرة كلها الى الطفل الجديد تداعبه وتدلله وتسهر على رعايته بطريقة يشعر معها الطفل الاكبر بأنه أصبح لا يحظى برعاية أو اهتمام أحد . ومن هنا وجب على أفراد الاسرة جميعا ان يظهروا نفس الاهتمام بالطفل الاكبر . وينبغى على أفراد الاسرة أن يتحاشوا الملاحظات التى تثير الطفل الاكبر لاحتوائها على مقارنة بينه وبين الطفل الاصغر مثل « ماأجمل هذا الطفل أو ماألطفه » « وانه هادىء جدا » .. فمثل هذه العبارات قد تجعل الطفل الكبير يشعر بأنه أقل أهمية من أخيه وعندئذ قد ينتقم لنفسه من هذا القادم الجديد الذى سلبه بعض امتيازاته وحقوقه .

وفى وسع الوالدين المجربين العاقلين ان يجعلا طفلهما الاكبر يشعر دائما بأن مقدم الطفل الجديد لم يسلبه امتيازاته أو حقوقه وانه لا يزال يتمتع بقسط وافر من الحب والرعاية. وعندئذ لن يولد فى نفس الطفل الاكبر شعورا بالغيرة .

أم مجربة

شهية طفلك

يشكو كثير من الاباء والامهات ضعف شهية أطفالهم ، ويشفقون عليهم من ذلك خشية أن يصيبهم الضعف أو الهزال ، فنراهم يغرونهم بشتى الحيل على تناول الطعام ، فلا يزيد الطفل الا اصرارا .. واذا تناول شيئا من الطعام فانما يتناوله كارها ..

وقد جمعتنا بالامس مائدة ، وكان من بيننا طبيب من أطباء النفس ، ودار حديث ربه البيت حول هذا الموضوع ، فأبدى الطبيب رأيا رأيت أن أنشره ، تعميما للفائدة :

انه يقرر أن الطريقة التى نحث بها الطفل على تناول طعامه لا تحقق الغاية التى نرجوها ، ويرى أن الاجدى تشويق الطفل الى الطعام ، باخفائه عنه .. حتى اذا ما طلب منا شيئا أعطيناه بعض ما يطلب ، لا كل ما يطلب ، وبهذا نولد عند الطفل « الرغبة » .

فلا تستعينى يا سيدتى بالعقاقير على انعاش شهية طفلك اذا لمست صدوده عن الطعام ، ولا تجزعى كلما انصرف عن المائدة ، وانهجى هذا النهج ، لعله أقوم وأجدى ..

عيسى متولى

بنت النيل في شئون منزلك

طريقة عمل الكولونيا

أرجو اخطارى عن طريقة عمل الكلونيا وعن أى نوع من أنواع العطور الميسور عملها فى المنزل :

خذى لكل ٣٠ جم « ثلاثون جرام » من الرائحة التى ترغبينها مثل كولونيا الليمون أو الاتكنسون واشترى هذه الزيوت من المحلات الخاصة ببيعها ، ثم ضعى عليها لتر واحد من الاسبرتو الابيض واحكمى غطاء الزجاجة واتركيها تتخمر لمدة لا تقل عن عشرة أيام مع رجها من آن لاخر ثم أضيفى اليها ٥٠٠ جم من الماء واتركيها تتخمر لمدة لا تقل عن عشرة أيام • واذا أردت اللون الاخضر الخفيف فانقعى قطعة من ورق شجر فى قليل من الاسبرتو فى زجاجة لمدة تلاحظى فيها تلوين الاسبرتو باللون الاخضر • ثم أضيفى قليلا من هذا اللون الى الكولونيا ، ثم رشحيها بوضع ورقة ترشيح وتشترى من أى اجزاخانه وهى مستديرة الشكل ثم طبقيها الى أربعة وتفرد أحد طياتها وتوضع داخل القمع وركبى القمع فوق زجاجة نظيفة لاستقبال الكولونيا المرشحة • ثم صبى الكولونيا المراد ترشيحها جزء بجزء فى قمع الترشيح وبعد أن تتم عملية الترشيح احكمى أغطية الزجاجات واتركيها لاكبر مدة ممكنة قبل الاستعمال • فهذه الروائح تتحسن رائحتها كلما طال عليها الزمن •

طريقة عمل العطور المركزة

تعمل بنفس الطريقة السابقة • خذى لكل ٢٥ جم خمسة وعشرون من الرائحة التى ترغبينها مثل « شانيل أو اربيج أو كوتى أو بنفسج » وأضيفى اليها ٢٥٠ جم من الاسبرتو واتركيها تتخمر لمدة عشرة أيام ثم أضيفى اليها قليل جدا من الماء حوالى ١٠ جم ثم رشحيها اذا لاحظت تغيير اللون واذا لم يتغير فلا داعى لهذا الترشيح •

طريقة عمل الروائح المتوسطة القوة

وهى ما تعرف عادة باسم « لسيون » : تعمل بنفس طريقة الكولونيا ولكن نسبة الاسبرتو والماء أقل ، وخذيها بنسبة ٢٥ جم من الزيوت المرغوبه وخذى عليها ٥٠٠جم «خمسمائة جرام » من الاسبرتو ، وتخمر أيضا لمدة خمسة عشر يوما، ثم أضيفى كمية من الماء قليلة أو الى ان يتغير اللون قليلا أو يتعكر • ثم رشحيها

◆

ازالة البقع الدهنية من على السجاد

أرجو افادتى عن طريقة ازالة بقعة دهنية من على سجادة بيج ، لانى دعكتها بالبنزين فلم تزل •

ج ــ أعيدى دعكها بالبنزين بحركة دائرية من خارج البقعه الى داخلها حتى لا تتسع فاذا لم تزل فادعكيها بقطعة قماش مبللة ومعصورة فى ماء به مذاب صابون لعدة مرات ، ثم تشطف بماء فاتر بنفس الطريقة مع اضافة قليل من الخل فى ماء الشطف لتزهية اللون • اتركيها تجف •

مطبخ حسب الطلب

لم تكن ربات البيوت تهتم فيما مضى بالمطبخ . اما اليوم فان هذه القطعة من البيت اصبحت لها اهميـــة كبرى اصابها كثير من التعديلات . قد يعتقد البعض ان تأثيث مطبخ حديث يكلف ما لا طاقة به . والحقيقة ان المسألة لا تتطلب منك اكثـــر من شراء هذه القطع على دفعات حتى لا تحملى ميزانيتك اكثر ممـــا تتحمل

ان المطبخ يجب أن يكون نظيفا وفيه شيء كثير مـــن شخصيتك . رتبيه ونظميه بحيث يؤدى كل طلباتك على الوجه الذى ترغبين

واننا نقدم اليك على هـــذه الصفحة فكرتين لتأثيث مطبخ حديث . وقد حسبنا حساب المطابخ الصغيرة الضيقة التى نجدها اليوم فى المنازل حديثة البناء . فمهما يكن مطبخك صغيرا يا سيدتى فانـــه فى استطاعتك ان تحيليه الـــى مكان تحبين البقاء فيه اطول مدة ممكنة . ذلك ان المطبخ النظيف وحسن الترتيـــب يشجع على العمل فيه .

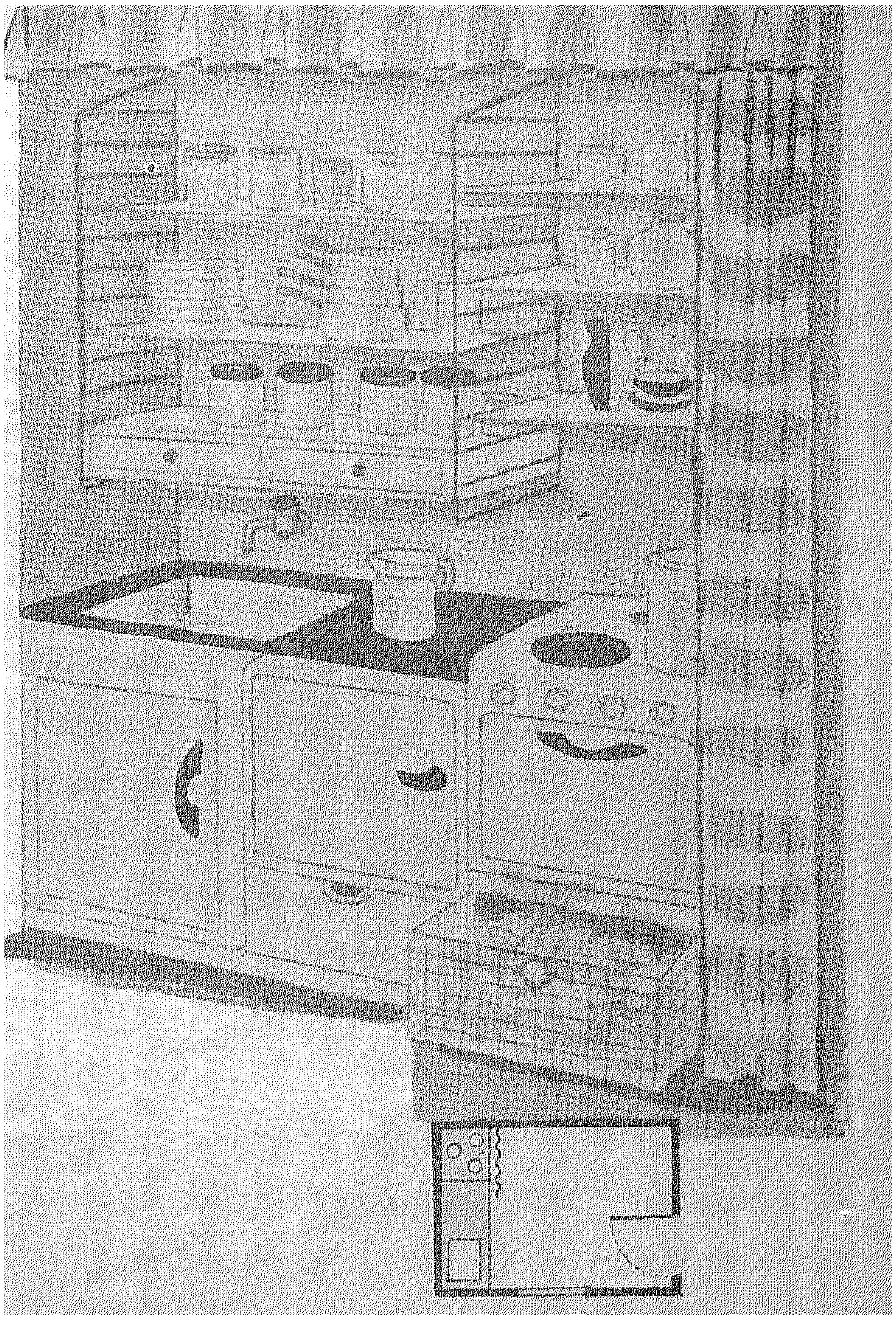

يتألف المطبخ الاول من فـــــرن وثلاجة كهربائية صغيرة سعة ٤٠ لتر وارفف متحركة ذات ارتفاعات مختلفة مسنودة على قوائم معدنية مدهونة باللاكيه الجزء الداخلى مبطن بالبلاستيك سهل الغسيل ولا يتأثر بالاحماض . ويلاحظ ايضا وجود ستارة من البلاستيك ذى اللـــون الزاهى . انها تقفل وتفتـــــح حسب الطلب .

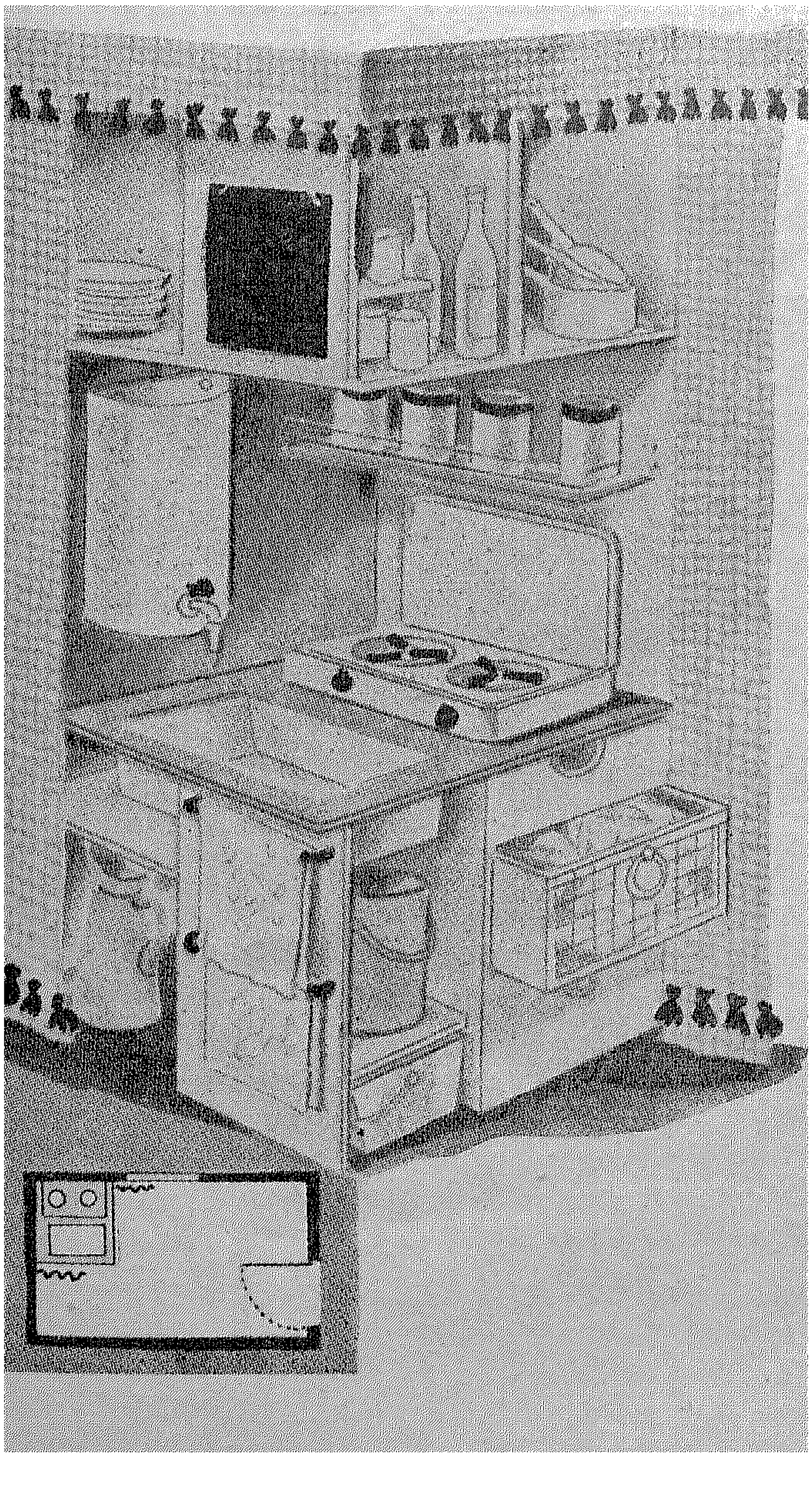

أما المطبخ التانى فقد اختار له مبتكره ركناً من أربعة أركان الحجرة وآثاثه مصنوع من الخشب الابيض والبلاستيك وهو عبارة عن لوحـــة غير قابلة للاتساخ او الاحتـــراق وموقد بالبوتاجاز انه مطبخ صغير يكفى شخصين والجزء الباقى من الحجرة نوضع فيه منضدة حولها بعض الكراسى وتستعمل للاكـــل ان كانت الشقة لا تتحمل حجرة اكل خاصة

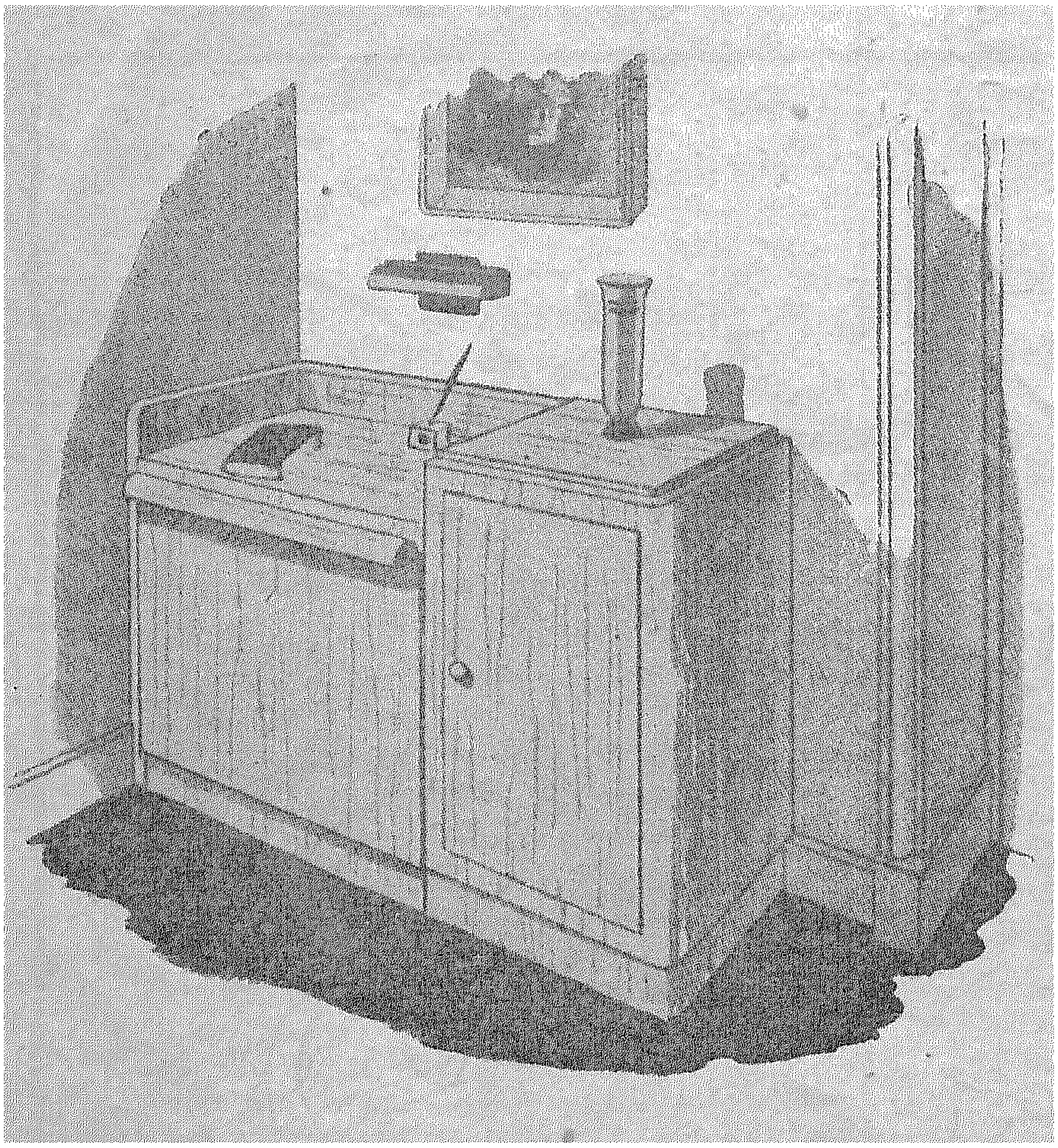

مكتب مختصر بالمنزل

هذه فكرة عمليه لمكتب لا يشغل مساحة كبيرة من احدى حجرات منزلك ٠ وقد صمم بطريقة تسمح بوضع جهاز التليفون ودفتر أسماء المشتركين وعناوينهم ٠ ان فى استطاعتك أن توصى أحد النجارين بأن يصنعه لك ٠

ومن مميزات هذا المكتب أن حجمه ليس كبيرا فيمكن وضعه فى دهليز أو فى ركن صغير من أركان حجرة طعامك٠ ومن الملاحظ أن الكرسى يمكن ادخاله تحت المكتب فلا يشغل أى فراغ ٠ وان فتح الباب الذى على اليمين ظهر التليفون وقد وضع على مائدة صغيرة في متناول اليد ٠ أما الجزء الاسفل فهو خاص بدفتر التليفون والكتب والمجلات ٠٠ الخ ٠

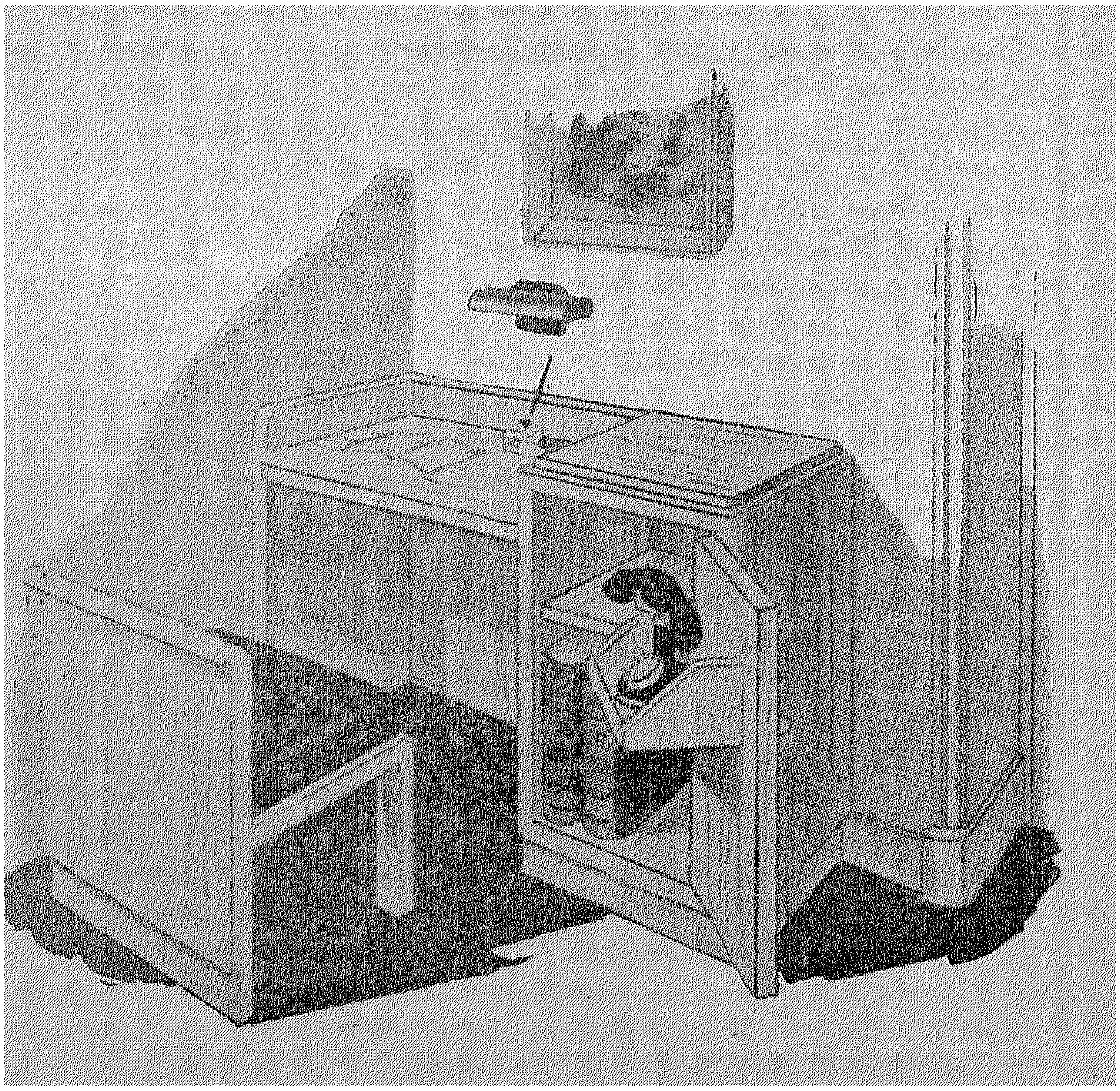

شركة مصر للغزل والنسيج

مصانعها بالمحلة الكبرى

تنتج

جميع أصناف المنسوجات
للسيدات والرجال
بها تشكيلة كبيرة من
الرسومات الحديثة
ذات الألوان الثابتة

خامات

دابولانات

مطبوعات حريمي ورجالي

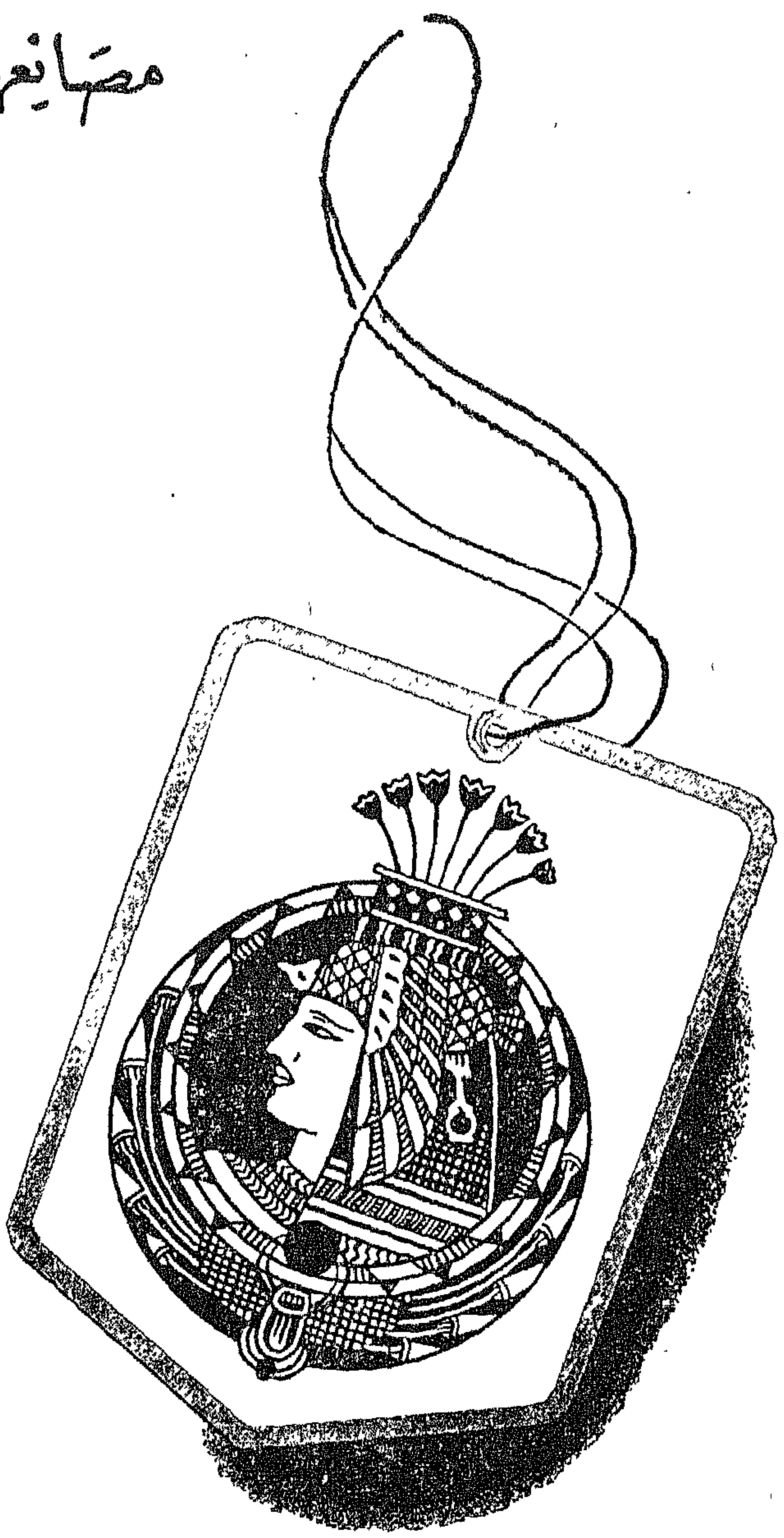

توجد في جميع المحلات التجارية

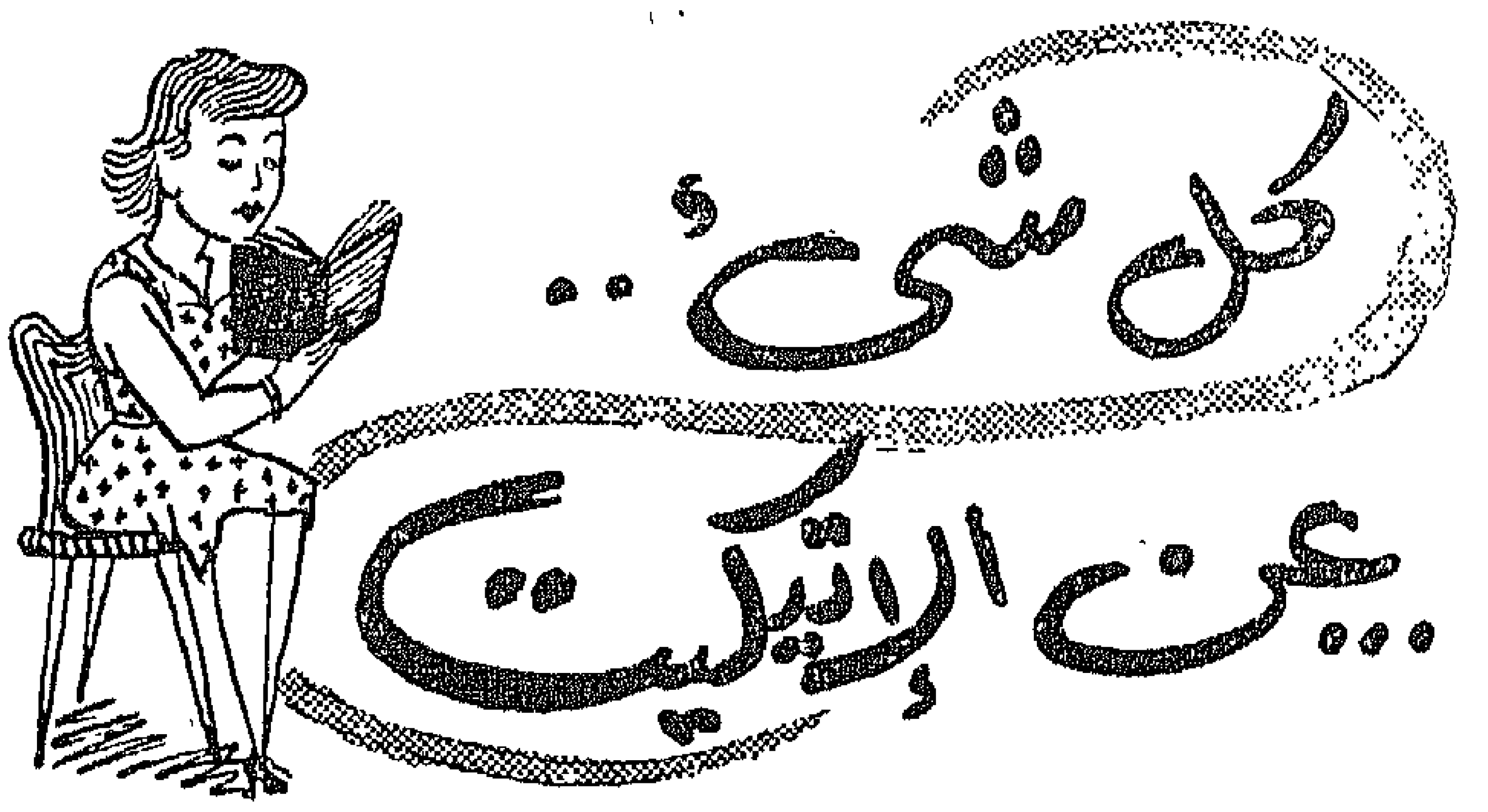

لم يعد ارتياد السينما مجرد تسلية كمالية لا يحسب لها حساب فى حياتنا .. فالذهاب الى السينما اليوم لا يخلو منــــه البرنامج الاسبوعى - والشهرى - عـــلى الاول - لكل أسرة .. بعـــد أن أصبحت السينما فى مقـــدمة وسائل التثقيف العلمى .. والمتعة الذهنية والتسلية المفيدة .. لذلك فقد رأيت أن أقدم لك فى هذه الحلقة الشهرية عن الاتيكيت بعض القواعد الهـامة عن الاتيكيت فى الحفلات السينمائية .

١ - فى الحفلات المسائيـــة - الماتينيه - والســـواريه - تلبس الفساتين « التواليت » بما يتبعها من تواليت كامل ولا بـأس ببعض الحلى . وفى فصل الشتاء لا يمكن استعمال « الفورير » مع الفستان التواليت .. ولكن لا يجـــوز استعمال السوريهات أو الفساتين الاسبور فالاخيرة تستـــعمل فى الحفلات الصباحية وحـــدها . وأرجو أن تهتمى يا سيدتى بمظهرك وأنت تستعدين للذهاب الى السينما فانها كثيرا ما تكون مجال اللقاء للمعارف والاصدقاء ..

٢ - واعلمى يا سيدتى انـــه ليس أسوأ من اصطحابك لاطفالك الصغار الى دور السينما خصوصا اذا كانوا فى هذه السن المبكرة التى لا تملكين ضبط تصرفاتهـــم وحركاتهم فيها .. أما الاطفـــال من سن السابعة حتى العـــاشرة فيمكنك قصر ارتيادهم للسينما على الحفلات الصباحية التى تخصصها بعض دور السينما للاطفال .

٣ - يجب أن تكون حـــركاتك أثناء الجلوس فى صمت وكياسة بحيث لا تزعجين من حولك مـــن المتفرجين .. واحذرى أن تأخذى مقعدا غير المخصص لك فى تذكرة الدخول .. ومن اللياقة أيضا أن تبادلى السيدة التى الى جانبـــك مقعدك اذا كان يفصل بينها وبين من معها ، كما أحذرك بشدة من محاولة الوقوف أثناء العرض أو ارتداء قبعة عالية حتى لا تحجبى الشاشة عمن يجلسون خلفـــك

٤ - من الاخطاء المخالفـــة للاتيكيت التحدث بصوت مسموع مع من فى صحبتك من سيـــدات أو رجال فان حديثـــك يسبب ازعاجا لمن حولك فضلا عن انـــه قد يترتب عليه التحدث عن أسرار ربما يضايقك اذاعتها بين الناس .

٥ - اذا كنت فى صحبة خطيبك أو زوجك فعليك تجنب الانسياق فى تصرفات عاطفية معه تأثـــرا بما يعكسه مناهد الفيلم مـــن انفعالات عاطفية .. فان تصرفاتك تكون مكشوفة لمن حولك حتى أثناء ما يسود الصالة من ظلام أثنـــاء العرض ..

٦ - ومن التصرفات الخارجة على الاتيكيت محاولتك التعليـــق بصوت مسموع على حوادث الفيلم أو المناقشة فيها أو شرحها لمـــن معك .. فان ذلك يحدث شوشرة مزعجة تجعل الانظار تتجه اليك فى استهجان ..

٧ - عند الانصراف من قاعـــة السينما يكون عليك التزام الهدوء التام وتجنب مزاحمة الخارجين .. ويستحسن أن تتريثى قليلا حتى يخف الضغط عن أبواب الخروج فان الانتظار بضع دقائق يوفـــر عليك كثيرا من المتاعب .

٨ - احرصى دائمـــا أن يكون دخولك قاعة السينما أو الخروج منها فى غير أوقات العرض .. حتى لا تثير حركاتك ضجة عـــلى باقى رواد السينما تمنعهـــم من متابعتهم للفيلم .

عوّدتكم شركة فيليبس أن تطلع عليكم بين الفينة والأخرى بأحدث ماتصل إليه من تصميم وإنتاج فى عالم الراديو . وهاهى تقدم لكم الجهاز الشعبى طراز ٢٣٦ للبطارية الجافة الجهاز المثالى للريف - زوّد بموجة قصيرة علاوة على الموجة المتوسطة وبذلك يضع فى متناولك معظم محطات العالم علاوة على محطات الإذاعة المحلية . وقد روعى فى تصميمه جمال المنظر وأقل استهلاك للبطارية وأداء قوى خال من الالتواءات والتدخلات الكهربائية .

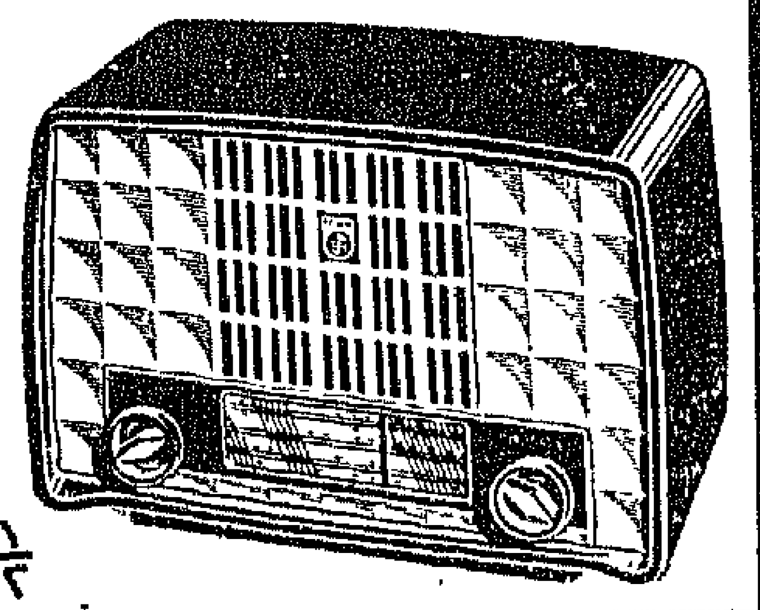

الثمن ١٨½ جنيه

فيليپس

راديو فيليپس

بطارية إفريدى الجافة

البطارية المثالية للراديو - حياة طويلة - تضمن لك أداءً قويًا ثابتًا إلى نهاية شحنتها الكهربائية - اطلبوها من جميع متعهدى فيليپس فى القطر المصرى

الباذنجان الرومى بالبشاميل

المقادير :

أقة باذنجان رومى صغير الحجم ــ رطل لحم مفروم ــ بصلة صغيرة مفرومه ــ حزمة صغيرة من المقدونس ــ ملح فلفل ــ بهار

رطل لبن ــ ملعقه كبيرة دقيق ــ بيضه ــ ملعقة سمن

الطريقة :

١ ــ يجب أن يكون الباذنجان المستعمل صغير الحجم جدا ٠

٢ ــ اغسلى الباذنجان وجففيه ثم قشريه بشرط عدم نزع الكأس الاخضر والعروق ثم يشوى فى الفرن أو يسلق فى قليل من الماء حتى يلين ٠

٣ ــ شقى كل واحدة شقا صغيرا طوليا من الجنب وانزعى البذور بخفة ٠

٤ ــ عصجى اللحم وذلك بتحمير البصله فى السمن قليلا حتى يصفر ثم أضيفى اليها اللحم المفروم والملح والفلفل والبهار ويقلب على النار الهادئة حتى يتم تجمد اللحم ثم أضيفى المقدونس بعد غسله وفرمه قرب نهاية مرحلة النضج ثم يحشى الباذنجان ٠

٥ ــ ادهنى صينيه بالسمن ورصى فيها الباذنجان المحشو بشكل دائرى منظم مراعية ان تكون العروق مرفوعة ومائلة نوعا لاعلى ٠

٦ ــ اعملى صلصة البشاميل بأن تضعى مقدار السمن فى حله فوق نار هادئة حتى يتحلل ثم أضيفى اليه الدقيق ويقلب لمدة دقيقتين مع ملاحظة عدم تغيير لونه ٠

٧ ــ ينزع من على النا وصبى اللبن عليه جزء بجزء مع التقليب السريع المستمر حتى ينتهى مقدار اللبن ثم أضيفى الملح والفلفل واضبطى الطعم

٨ ــ ارفعى الصلصة ثانيا على نار هادئة وتترك لتغلى مع التقليب المستمر لمدة خمس دقائق أى حتى ينضج الدقيق ويغلظ قوامها لدرجة تكفى لتغطيه ظهر الملعقة تغطيـــة متوسطة ٠

٩ ــ ارفعى الصلصة من على النار واتركيها تهدأ قليلا ثم أضيفى البيضه وقلبيها بسرعه حتى تمتزج ٠

١٠ ــ أعيدى الصلصة على النار مع استمرار التقليب لمدة دقيقتين ٠

١١ ــ صبى الصلصه فوق الباذنجان حتى يغطى السطح رشى جزء من الجبن الرومى اذا رغبت أو ضعى على الوجه قطع صغيرة من الزبد أو السمن ٠

١٢ ــ ضعى الصينية فى فرن متوسط الحرارة حتى يتم نضج الباذنجان ويحمر السطح ثم تقدم للاكل ساخنة ٠

حلوى الصيف الباردة

كريمة الشيكولاته المثلجة

لذيذة الطعم ، وهذا الصنف يمتاز بسهولة عمله وقلـــة تكاليفه بجانب جمال منظره ٠

المقادير :

رطل لبن ــ ملعقة حلو « شوربة صغيرة نوعا » من دقيق الكستردة ــ سكر للتحليه ــ ربع أوقيه جيلاتين ــ ملعقه كبيرة مسحوق شيكولاتة ٠

الطريقة :

١ ــ ضعى الدقيق ومسحوق الشيكولاتة فى سلطانيه كبيرة نوعا ويحلل بكميه قليله من اللبن البارد أو الماء ٠

٢ ــ أضيفى السكر الى اللبن وارفعيه على النـــار حتى يغلى ثم يصب فورا فوق الدقيق والشيكولاتة المحللة مـــع التقليب المستمر السريع ٠

٣ ــ أعيدى المزيج فى الكزرولة وارفعيه فوق نار هادئه مع الاستمرار فى التقليب حتى يغلى ويستمر فى الاغلاء لمدة ٥ دقائق حتى يغلظ القوام نوعا ويغطى ظهر الملعقة تغطيه خفيفة وينضج الدقيق ويعرف ذلك بعدم ظهور طعم الدقيق نيئا على اللسان عند تذوقه ٠

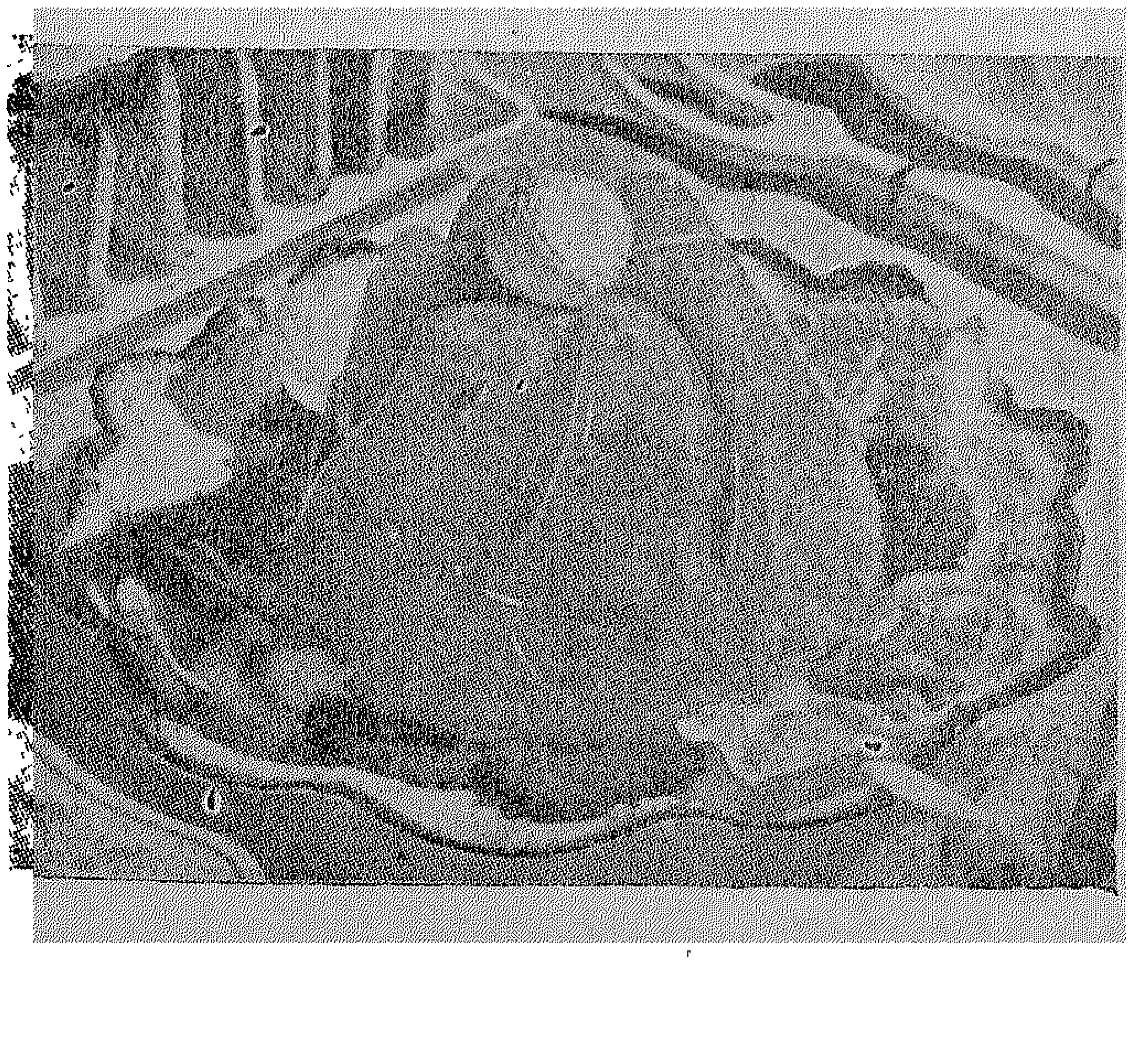

٤ ـ ارفعيه من على النار وصبى المزيج فى سلطانيه واضبطى طعم السكر بها واتركى المزيج حتى يبرد نوعا مع تقليبه من آن لاخر حتى لا يتكون سطح ٠

٥ ـ أذيبى الجيلاتين فى ملعقه كبيرة من الماء على النار الهادئه حتى تذوب تماما ثم اتركيها تهدأ ٠ وعندما تصير دافئة أى فى نفس حرارة مزيج الكستردة السابق ، أضفيها على هيئة سرسوب فوق المزيج مع الاستمرار فى التقليب حتى تمتزج تماما ٠

٦ ـ ضعى السلطانية حول الثلج حتى يبرد المزيج ثم يصب فى قالب مستدير أو مستطيل مبلل بالماء ويترك حول الثلج أو فى الثلاجة حتى تبرد وتتجمد

٧ ـ عند التقديم اقلبى الكريمة فى طبق بللورى مسطح أو مستطيل حسب القالب الموضوعه فيه ولسهولة انزلاقه من القالب ضعى فوطة مبللة ومعصورة فى الماء الساخن كما فى الالماسيه تماما ٠

٨ ـ زخرفى القالب بوردات من الكريمة المخفوقة أو بفواكه العاب ، ويترك فى الثلاجة حتى وقت التقديم ٠

ملحوظة : يمكنك للتنويع أن تعملى كمية من المزيج السابق بدون تلوينها بالشيكولاتة وكمية أخرى بالشيكولاته وعند وضعها فى القالب توضع طبقات متبادلة طبقة ملونة وأخرى صفراء ٠

كاساتا بالشيكولاته

من أنواع الجيلاتى المستحبه ، ويمكنك عملها فى المنزل بسهولة وتقديمها لزائريك فى المناسبات :

المقادير :

رطل لبن ـ ٦ بيضات ـ نصف ملعقة كبيرة دقيق كستردة ـ ربع ملعقة صغيرة فانيليا ـ ورقتان من الجيلاتين حوالى ١/٨ رطل شيكولاته ـ سكر للتحلية ـ فواكه مسكرة حسب الرغبة ٠

الطريقة :

١ ـ ضعى اللبن ومعه السكر والشيكولاتة فى كزرولة فوق النار ليغلى ٠

٢ ـ ضعى دقيق الكستردة فى سلطانية كبيرى واكسرى فوقه البيض ثم اضربيهما ضربا جيدا بمضرب البيض السلك حتى يغلظ القوام قليلا ٠

٣ ـ صبى فوقه اللبن المغلى مع استمرارك فى الضرب السريع المستمر بمضرب البيض ٠

٤ ـ أعيدى الخليط فى الحله وارفعيه فوق النار الهادئة مع الاستمرار فى الضرب حتى ينضج الدقيق ويغلظ القوام بشرط ألا يغلى حتى لا يتقطع البيض وتفسد النتيجة ٠

٥ ـ ارفعى الخليط من على النار وضعيه فى سلطانيه كبيرة واتركيه يبرد قليلا مع تقليبه من آن لاخر لعدم تكون أى سطح ٠

٦ ـ أذيبى الجيلاتين فى مقدار ملعقتين من الماء ٠ ثم أضيفيها الى الخليط السابق مع ملاحظة أن تكون فى نفس الحرارة ٠ ويقلب الخليط حتى يمتزج تماما ٠ ثم يترك ليبرد

٧ ـ صبى الخليط فى آله التثليج ونغطى جيدا ونملأ حولها بالثلج والملح وتدار باستمرار ٠

رويال
بيكنج باودر
للحلوى الممتازة

نشرنا لك الكتاب الجديد لعمل الحلوى
وهو يحوى تعليمات غاية فى السهولة
اطلبيه مجانا من
م . ل . فنزانكو وشركاه
و س . بنتو وشركاه (خلفاء)
٢٦ شارع قصر النيل - القاهرة

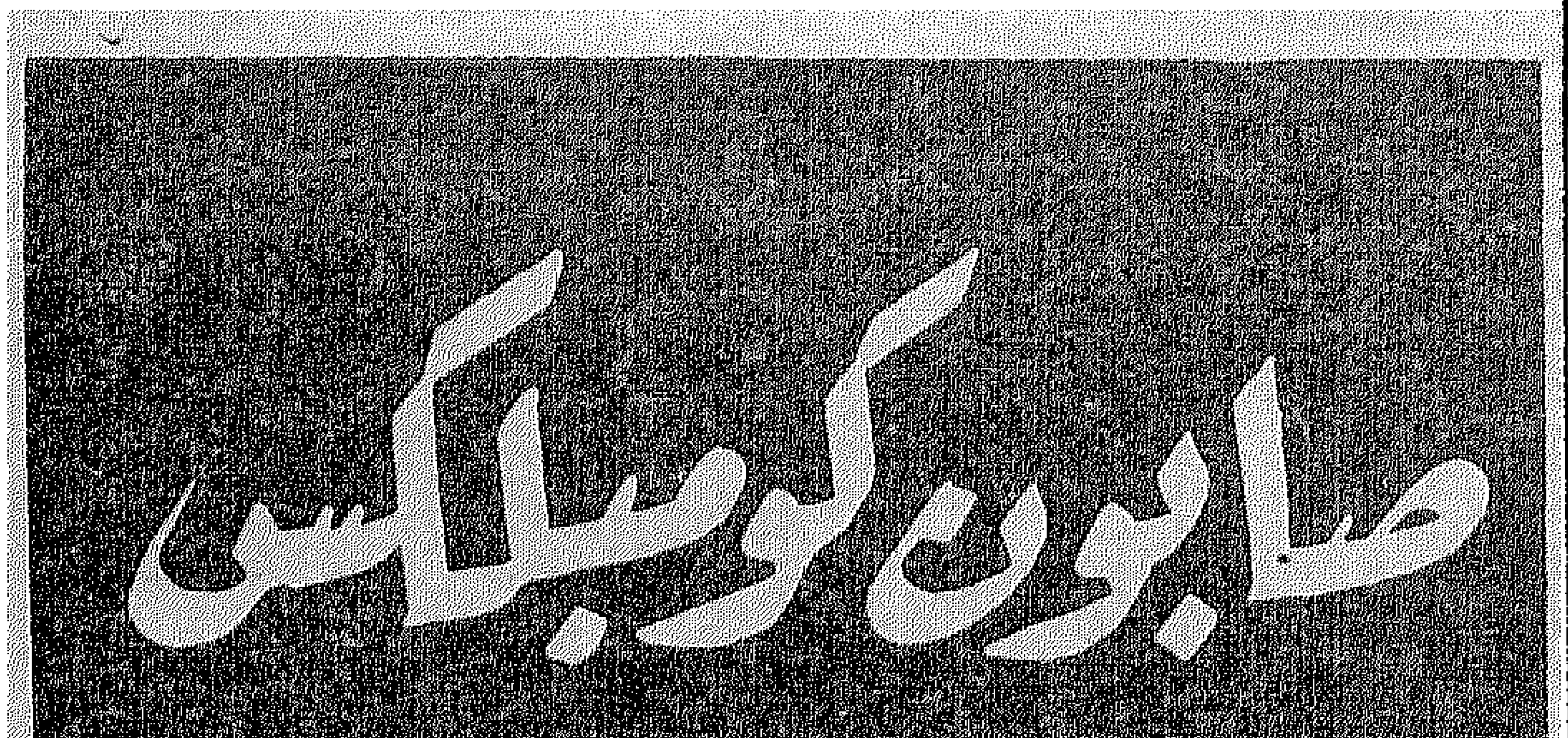

٨ ـ اغسلى الفواكه المسكرة لنزع أى سكر من عليها وتجفف جيداً وتقطع الى قطع صغيرة مناسبة . واذا كانت الفاكهة جامدة فانقعيها فى ماء مغلى لمدة من الزمن حتى تلين ثم تنشل من الماء وتجفف ، ولزيادة الاحتراس تجهز هذه الفواكه قبل عمل الجيلاتى بمدة كبيرة لتمام جفافها .

٩ ـ أضيفى الفاكهة المعدة فى منتصف مرحلة تجمد الكاسات وتقلب فيها حتى تتوزع بانتظام واقفلى العلبة عليها واكملى مرحلة التجمد .

١٠ ـ عند التقديم اغرفيها فى قطع منتظمة اما فى كاسات من البللور أو فى أطباق صغيرة مسطحة بللوريه : وزخرفى سطح كل واحدة بقطعة من الكريزة المسكرة ، أو بودرة كبيرة من الكريمة المخفوقة وتقدم .

بسكوت بالينسون

اقتصادى ، سهل العمل ومستحب كثيرا لدى الاطفال لا سيما اذا قدم لهم مع فنجان من اللبن . كذا يمكنك تقديمه لزائريك مع فنجان من القهوة أو الشاى ، أو مع كوب من الليمونادة أو أى شراب .

المقادير :

١٠ بيضات ـ ٧ أوقيات دقيق أى «٧ملاعق شوربة كبيرة ـ ٧ أوقيات سكر بودرة « أى ٧ ملاعق كبيرة » ـ ٢ر٥ ملعقة صغيرة ينسون ـ ٣/٤ أوقيه خميرة بيكربونات النوشادر ـ مبشور قشر ليمونة .

الطريقة :

١ ـ اكسرى البيض فى سلطانيه كبيرة ثم أضيفى اليه السكر واضربى الجميع ضربا قويا متواصلا بالمضرب السلك حتى يغلظ القوام ويبيض لون البيض ويصير سمك القوام كافيا لترك علامة الشريط عند نزوله من المضرب . ولسهولة اجراء عملية الضرب والسرعة ضعى السلطانية فوق حمام مائى دافىء .

٢ ـ دقى الخميرة فى هاون رخام أو خشب واحذرى استعمال الهاون النحاس لانه يصدأ عليها . ثم انخليها واخلطيها مع الدقيق .

٣ ـ أضيفى الدقيق الى مزيج البيض جزء بجزء مع التقليب الخفيف حتى لا يطرد الهواء . وأخيرا أضيفى بشر الليمون . واليانسون .

٤ ـ ادهنى صاج مستطيل دهنا جيدا بالسمن ويرش بالدقيق ثم صبى فيه العجينة وتساوى فيه لتكون متساوية فى جميع أجزائه .

٥ ـ تخبز فى فرن متوسط الحرارة حتى تنضج وتتماسك .

٦ ـ اخرجى الصاج من الفرن وقطعى الفطيرة بسكين حاد الى قطع مستطيلة متوسطة الطول والعرض فى حجم البسكوت الذى ترغبينه . ثم أعيدى رص البسكوت فوق الصاج ويدخل ثانيا فى فرن هادىء حتى يجف على الوجهين .

٧ ـ يرص على منخل سلك واتركيه حتى يبرد ثم يحفظ فى علب جافة محكمة الغطاء ويقدم منه عند كل طلب .

طعامك فى سبتمبر

الخميس أول سبتمبر
فاصوليا خضراء مكمورة
أرز مفلفل ، سلطة
طحينة ، فاكهة

الجمعة ٢
صينية الباذنجان الرومى
بالبشاميل ، مكرونه
بصلصه طماطم ، سلطة
خضراء ، فاكهه

السبت ٣
لحم بالدمعة ، ملوخية
خضراء ، مخلل ، أرز
مفلفل ، فاكهة

الاحد ٤
كوسة مكمورة بدون لحم
أرز مفلفل ، سلطة خضار
فاكهة

الاثنين ٥
فاصوليا جافة مكمورة
بدون لحم ، أرز مفلفل ،
سلطه خضار ، فاكهة

الثلاثاء ٦
كفته اللحم ، محشو
ورق عنب ، سلطة
زبادى ، باميا مكمورة ،
فاكهة

الاربعاء ٧
ترلى ، مكرونة ، سلطة
خضار ، فاكهة

الخميس ٨
مسقعة باذنجان ، مكرونة
سلطة زبادى ، فاكهة

الجمعة ٩
سمك مقلى ، كزبرية
السمك ، جرجير أخضر
بالليمون ، فاكهة

السبت ١٠
باميا ويكه ، أرز مفلفل ،
سلطه خضار ، فاكهة

الاحد ١١
صينية بطاطس فى الفرن
سلطة خضار ، فاكهة

الاثنين ١٢
بصارة ، مخلل ، فاكهة

الثلاثاء ١٣
لوبيا خضراء مكمورة ،
أرز مفلفل ، سلطة خيار ،
فاكهة

الاربعاء ١٤
كفته لحم بالدمعة ، طبق
محاشى منوع ، سلطة
خضار ، فاكهة

الخميس ١٥
فول نابت بالتقلية ، أرز
مفلفل ، سلطة خضار ،
مهلبية

أسماء الفائزات بهدايا بنت النيل

لجنة الاقتراع لسحب هدايا بنت النبل

أعلنت مجلة بنت النيل فى العدد الماضى عن تقديم ٤٠٠ هدية فاخرة لقارئاتها بطريق القرعة والحظ

وما كاد العدد يظهر فى السوق حتى انهالت على ادارة المجلة الرسائل من القارئات للمساهمة فىطلب الهدايا علهن يفزن باحداها وكانت الرسائل يحملها البريد بالعشرات بل بالمئات من مختلف أنحاء الجمهورية المصرية ومن الاقطار العربية الشقيقة .

وبلغت الرسائل فى مجموعها ستة الاف رسالة استغرق فرزها جهدا كبيرا وذلك طبعا عدا الرسائل التى جاءت بعد اخر موعد لقبول الرسائل .

وفى يوم ١٥ أغسطس اجتمعت اللجنة المؤلفة لعملية الاقتراع وباشرت مهمتها وأسفرت عملية الاقتراع عن نجاح صاحبات الحظ اللواتى فزن بالهدايا ، أما اللواتى لم يصادفهن الحظ فى هذه المرة فنرجو أن يصادفهن الحظ فى المرات السابقة .

وقبلأن ننشر أسماء الفائزاتمن حضرات المقيمات بالقاهرة نرجو أن يحضرن الى ادارة المجلة لاستلام هداياهن او انابة من يختترن لاستلامها ، أما المقيمات خارج القاهرة فنرجو منهن ارسالخمسة قروش طوابع بريد لنرسل اليهن الهدية بطريق البريد المسجل خوفا من الضياع . وننشر فيما يلى أسماء الفائزات :

فاز بصباع روج دوراجلوس كل من السيدات والانسات :

حرم عبد المنعم مأمون بمصر — سميره سعيد بالزيتون — فوزية حافظ بمصر — يولندا بغدادى بمصر الجديدة — عصمت رفعت بمصر — زكيه حسن على بالزيتون — حرم حسن رشدان بمصر — صالح مهيد بسوريا — أميه حسامي بسوريا — امال فهيم جبرائيل بدمنهور — فرحه محمد خلف ببنى سويف — سميره ذو الفقار مهران بالجيزة — مدام رينيه نجيب خليل بمصر — جنفياف ناشد بطحانوب — سميره المصرى بمصر — منيره مصطفى كامل بمصر الجديدة — نوال مبارك درويش بقنا — فايزه محمد فليفل بالزقازيق — مرفت مختار بالاسكندرية — ألفت بيومى بدمنهور — نجوى سالم بالجيزة — عواطف نصر بمصر — عزه احمد بيلى بالجيزة — عطيات محمد بشبرا مصر — زينب منبب بالاسكندرية — دولت فارس بمصر — حرم عبد اللطيف كامل بالهرم — ليلى عونى بالاسكندرية — جورجيت مرعى بمصر — منى ابراهيم حنا يالفشن — عواطف احمد بالعباسية مصر — ماربا رفاعى علم الدين بلبنان — حياة حلاق بطرابلس — محاسن محمود الشناوى بمصر — علبه مدكور بمصر الجديدة — حكمت حسن محمد بمصر — حرم عبد الحميد الجندى بمصر — سوسن محمد صالح بمصر — سميره توفيق محمود بالعباسية — حرم يوسف أحمد رضوان بوادى حلفا — مطيعه علم الدين بلبنان — خديجه احمد معوض بالسويس — حرم فوزى سعيد بالاسماعيلية — سوسن السيد البطوطى بالرمل — مديحه على مصطفى بالجيزة — بسينه محمد خليفه بالسنطة — فهمى بمصر الجديدة — نعمت فتحى بكر بشبرا مصر — سلوى محمود عنانى بمصر — حرم عبد الطاهر عبد الرءوف بالعياط — حرم عبد الملك محمد بالمنيا — اعتدال عبد الله عبد البارى بالشاطبى — ايفيت رحمه ببيروت — عدلات الخليلى بلبنان — زلفه احمد عصمت بشبرا مصر — سعاد محمد حسن بمصر — فوقيه صبرى بمصر — سميحه رياض حنا بمصر — أمينه عبد الرءوف جوده بالجيرة — نادبة لمعىبمصر الجديدة — فيفى يحيى بالاسكندريه — نكمار أوزون بالرمل — بلانش مسيحه وهبه ببنى سويف — زنب عبد الرءوف عبده بالسكاكينى — ايريس يعقوب بنجع حمادى — ملكه حامد الغمام بالمحلة الكبرى — حرم السيد صبحى عبد الله بالاسكندريه — اولا الزغبى ببورسعيد — منيره رزق الله بمصر — نعمة حسين بالحلمية الجديدة — حرم عبد العزيز المنجى بكفر الدوار — عزيزه المصرى بمصر الجديدة — مدام حلم علمالدن بلبنان — مفيده وزيرى ببرج العرب — بهانى عزمى بالسويس — ثريا الرافعى بالاسكندرية — منى كمال الدين لطفى بمصر الجديدة — السس صليب عبد السيد ببنى مزار — حرم البكباشى لويسحبيب بالظاهر مصر — فاطمه راشد الخان بالبحرين — كريمة حميده خسين بروض الفرج — زينب عبد الوهاب داود بالاسكندرية — ليلى حسن مدكور بشبرا مصر — نرجس محمد الدوينى بالقللى — حرم الدكتور ماكسويل رياض بطنطا — فردوس احمد القرمش بشبين الكوم — لولا شلبى بشبرا مصر — نميمه رجب السيد بشبرا مصر — سوسو حماد بدفره — زينب مصطفى رشدى صالح بالزقازيق — حرم الدكتور محمد مكاوى بفارسكور — زينب عبد الحميد الشريف بأخميم — رابعه محمد شاهين بعمان — حرم يوسف مصطفى منيمه ببيروت — البس خله جبره بدمياط — ميرى جرجس بالمنيا — عليه محمد خفاجى بدمياط — حرم طه يسرى ببورفؤاد — كوثر احمد ابراهيم بالمندرة .

وفاز بزجاجة مونيكر دوراجلوس كل من السيدات والانسات :

رجاء احمد فوده بمصر — اليس ناشد مقار بشبرا مصر — فرحه محمد خلف ببنى سويف — أمال فهيم جبرائيل بدمنهور — ممرز كرمان بحلب — دريه محمد حسين بالزيتون — امتثال محمد مهدى بمصر — دلال محمود بالمعادى — لواحظ محمد امين بسيدى بشر — الين بطرس بشبرا مصر — رجاء رزق خميس بالاسكندرية — رشيده

« البقية على ص ٤٨ »

سيارة الغد

بليموث

الجديدة

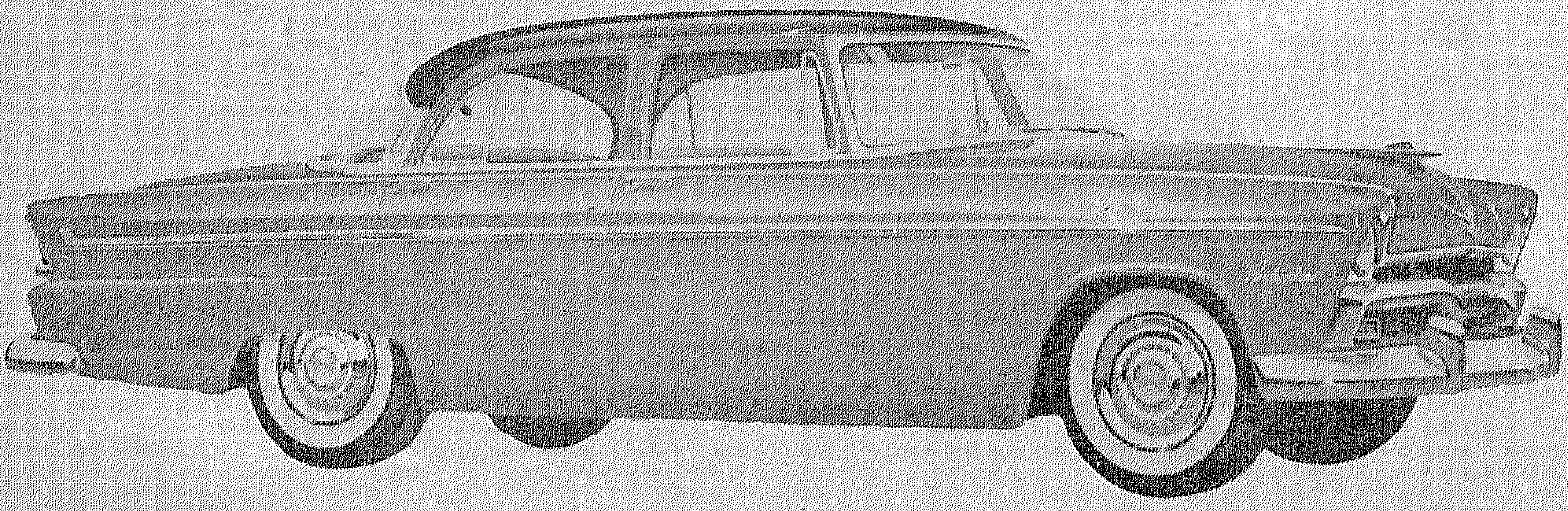

- فاخرة
- اقتصادية
- قوية

شركة النقل والهندسة
ش . م . م

١ شارع قصر النيل ـ القاهرة

كواكب

يخلق من الشبه أربعين

تتشابه الشخصيات لكنها تختلف فى القوة والتأثير مما يجعلها فريدة مميزة عن شبيهتها فكثيرات من كواكب هوليود لهن شبيهات فى باريس ولكن تختلفن فى طابعهن وتأثيرهن لدرجة ملحوظة من جمهور النظارة والمعجبين ويؤيد لك هذا مجموعة الصور التى نقدمها اليك

جنفر جونز
وميشيلين بريل

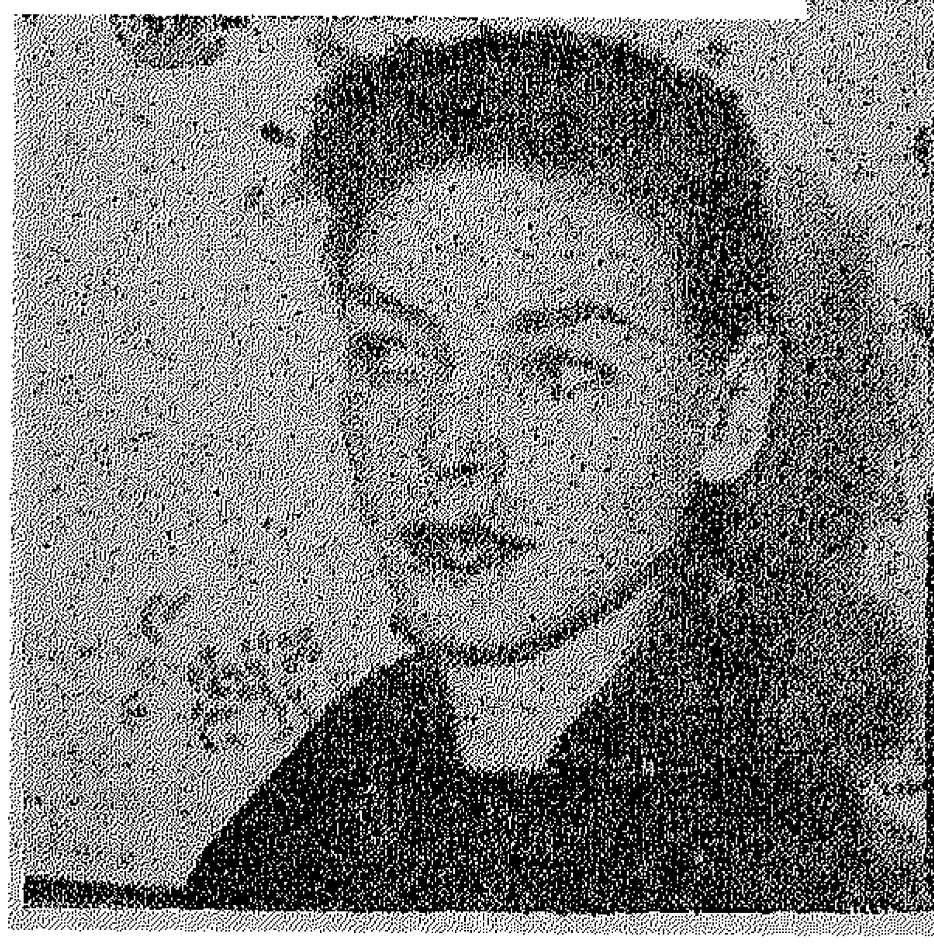

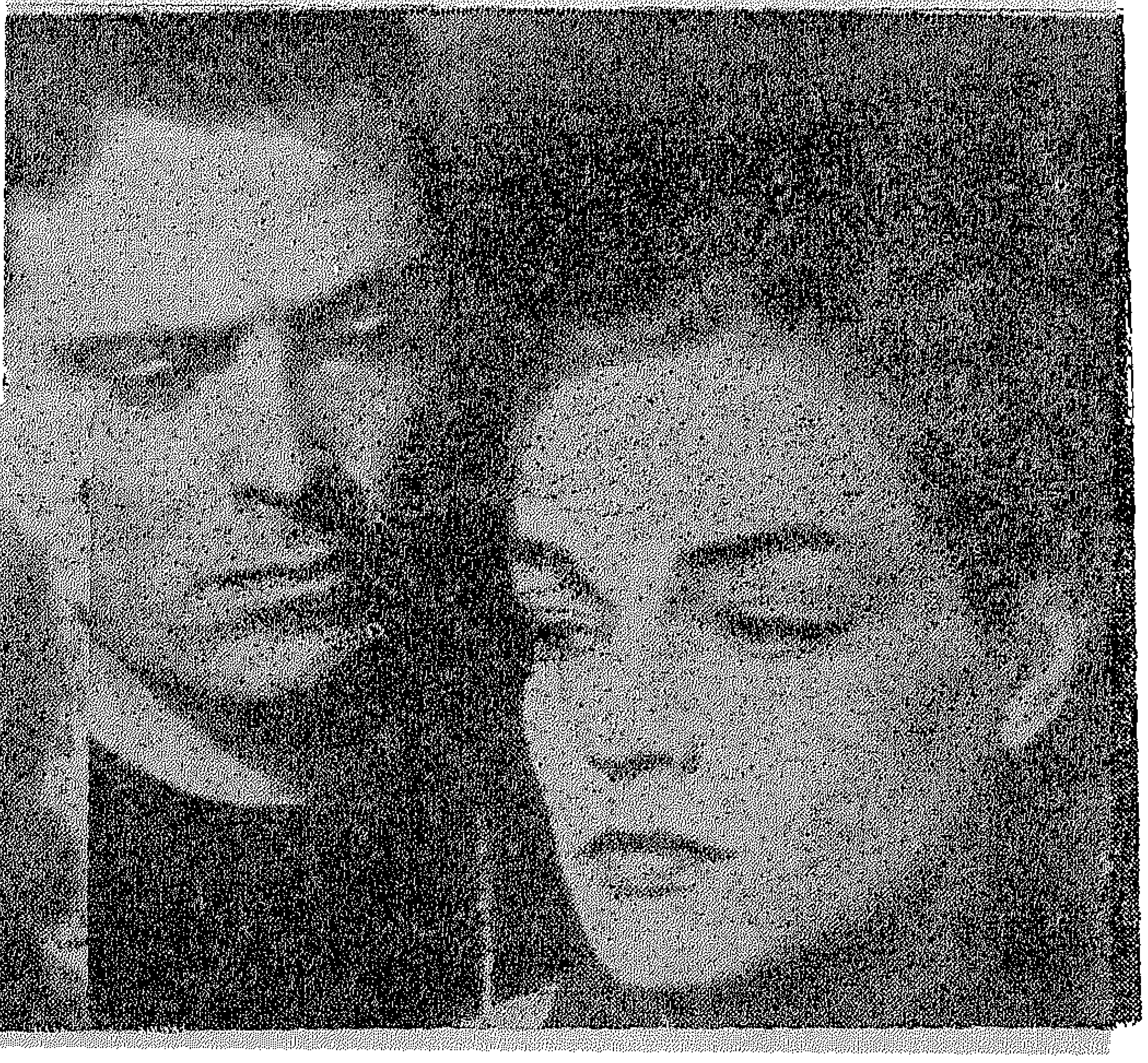

لورين باكال
وسيمون سينيوريه

أخبار سينمائية

◆ اشترت شركة ن. ب. ك للتليفزيون حق اذاعة فيلم ريتشارد الثالث بمائة وثمانين ألف جنيه . ويقوم الممثل لورانس أوليفيه بدور البطولة.

✪

◆ التوت قدم جين راسل أثناء تمثيلها دورا وهى خارجة من البانيو . وقد اضطرت الى الاعتكاف فى منزلها ثمانية ايام

✪

◆ يعتبر مارلون براندو فتى السينما الاول لسنة ١٩٥٥ ويأتى بعده نجمان هما : جيمس دين ويسميه البعض « ظل براندو » . وجيمس كاجنى فى أفلامه الثلاثة « مستر روبرت » و « احبنى واتركنى » و « ادى فوى » . ومن المنتظر أن ينال جيمس كاجنى احدى جوائز الاوسكار فى هذا العام .

✪

◆ امضت النجمة دوريس دى عقدا لاربعة أفلام فى مقابل مليون دولار اى ما يساوى ٣٥٠ ألف جنيه من عملتنا .

✪

◆ قررت الاستوديوهات الامريكية ارسال أفلامها الى الشرق العربى ناطقة باللغة العربية .

✪

◆ ينتظر ان يكون الموسم القادم حافلا بالافلام الامريكية والانجليزية والايطالية العظيمة

✪

◆ تلاقى الافلام الامريكية اى التى تنتج فى هوليوود منافسة شديدة جدا من الافلام الايطالية فى أمريكا اللاتينية والمكسيك

دونا ريد
وفرانسواز كريستوف

جرير جارسون
وادويج فويير

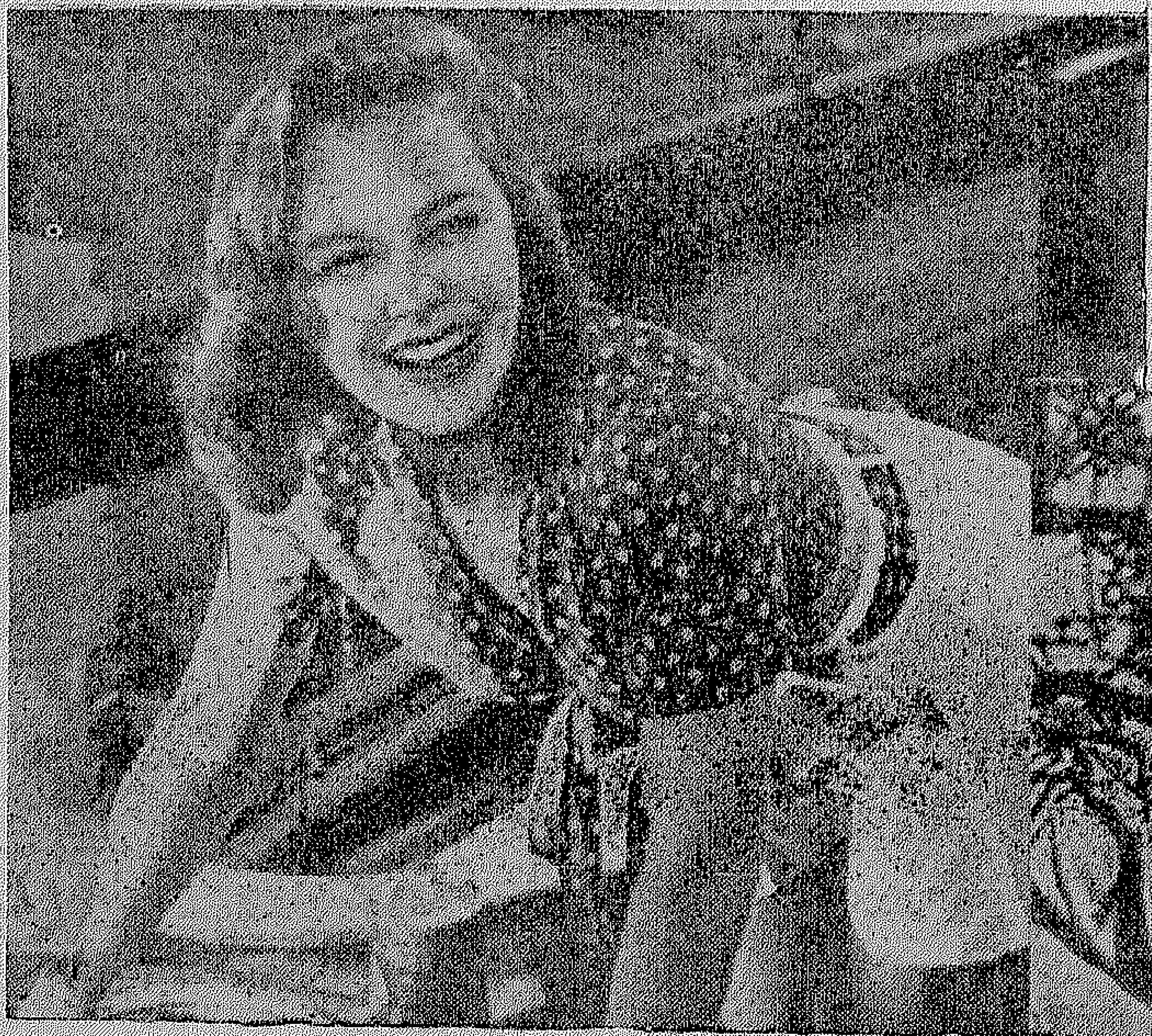

جون اليسون
وداني روبان

١ ـ ان ميشلين بريل الممثلة الفرنسية الحسناء هى الحساسية بعينيها • انها تشبه الممثلة الامريكة جنفرجونز بشعرها الاسود الفاحم وعينيها الفاتحتين البراقتين •

٢ انك لا تكادين أن تفرقى بين سمون سينيوريه الفرنسية ولورين باكال الامريكية • انهما ليستا جميلتين • ولكن لهما من الشخصية القوية ما يعوض الجمال •

٣ ـ تعتبر فرانسواز كريستوف الفرنسية من أجمل ممثلات بلادها ويراها الناقدون كثيرة الشبه بالنجمة الامريكية دونا ريد التى لا تكاد تختلف عنها فى شىء •

٤ ـ ان ادويج فويير الممثلة الفرنسية المعروفة هى الاناقة بعينها • وان نظرت اليها وجدتها كثيرة الشبه بالممثلة الامريكية جرير جارسون التى تبوأت عرش هوليوود فترة من الزمن •

٥ ـ ان دانى روبان الفرنسية تمثل دائما دور الشابة الغريرة • وهى بذلك تشبه جون اليسون الامريكية بابتسامتها العريضة وانفها الدقيق الجميل •

التلفيزيون والروب دى شامبر

فى جميع البلادالتى انتشر فيها التليفزيون زاد بيع الروب دى شامبر زيادة محسوسة كذلكالملابس التى ترتدى فى المنزل . وقد لوحظ أيضا ارتفاع أرقام البيع عند تجار الاثاث كما ارتفع استهلاك المواد القابلة للكسر بسبب سرحان ربات البيوت والخدم .

أما فى انجلترا فانالبارات التى يوجد فيها تلفيزيون تبيع خمرا أكثر من غيرها . ذلك لان الزبائن تفرغ الكاسات فى جوفها دون أن تنتبه الى العدد الذى وصلت اليه .

وينام الاطفال فى البلاد التى فيها تلفيزيون متأخرين وليس فى استطاعة الوالدين معاقبتهم بمنعهم من مشاهدة التلفزيون ذلك أن أساتذة المدارس دأبوا على أن يطلبوا من تلاميذهم لموضوعات الانشاء أنيصفوا ماشاهدوه فى التلفزيون . وفى احدى مدارس نيويورك طلب من التلاميذ أن ينقدوا برنامج التلفزيون . ويقال ان نتيجة النقد كانت قاسيه على المحطة التى طلب نقدها بدليل أنها احتجت لدى ناظر المدرسة خوفا من أن يقرأ أولياء الامور واجبات أولادهم ويقتنعوا بما جاء فيها ...

فى أخبار

◆ رفع علىخان دعوى يطلب فيها ارسال ابنته ياسمين اليه لتقضى أحد عشر اسبوعا فى زيارته وقد تحدد موعد لنظر الدعوى فى أول سبتمبر الجارى .

◆ فرغ الشاعر عزيز اباظة من طبع ديوانه ((أنات حائرة)) ويعد للطبع الان جزءا جديدا من ديوانه يتضمن قصائده التى نظمها أخيرا فى باريس

◆ ينهى فى هذا الشهر تصوير فيلم « الامير المتسول» الذى أسند فيه دور البطولة الى حفيد تشرشل الرئيس السابق للوزارة البريطانية .

◆ صدر قرار بتشكيل هيئة التحكيم لمسابقة المسرح الجامعى لعام ١٩٥٥ - ١٩٥٦ برئاسة **السيد عزيز أباظة وعضوية السادة الدكتورة درية شفيقومحمود كامل المحامى وصالح جودت ويوسف همام وحسين رياض وفتوح نشاطى**

◆ ينتظر أن تجتمع اللجنة العليا للمسرح الجامعى فى منتصف شهر سبتمبر للنظر فى اختيار المسرحيات التى تجرى عليها مسابقات العام الجامعى الجديد وتعديل المادة الثانية من النظام الاساسى بحيث يصبح الاستاذ يوسف وهبى عضوا فى اللجنة العليا بعد أن زالت عنه صفة نقيب الممثلين .

◆ يقيم فى هوليوود رجل يحب **الاطفال ، فقد بنى ١٢ فيلا وهو لا يؤجر هذه الفيلات الا للمتزوجين** وينص عقد الايجار على أن المالك يتعهد بالتنازل عن قيمة الايجار فى **أى شهر يرزق فيه المستأجربهولو جديد لتشجيع الازواج على انجاد الاطفال**

◆ تعلن لجنة الصحافة الجامعية المشكلة برئاسة السيد وكيل جامعة القاهرة أنها ليست لها أية صلة بما نسب اليها . فقد تبين أن هناك نفرا من الطلاب يدعون فى الصحف الى مسابقات للجمال بين الفنيات منتحلين اسم اللجنة ويجرى المسئولون فى ادارة الجامعة تحقيقا حول هذه التصرفات مع هؤلاء الطلاب .

◆ حددت وزارة التربية والتعليم الموضوعات التى سيمنح المصريون عن الانتاج فيها جوائز الدولة للعلوم والفنون والادب عن سنة ١٩٥٦ واشترطت الوزارة أن يكون الانتاج ذا قيمة علمية وفنية ممتازة

◆ تتولى احدىدور النشر الكبرى بالقاهرة اصدار كتاب جديد للدكتورة دريه شفيق باللغتين العربية والانجليزية تعرض فيه تاريخ كفاح المرأة من عهد الفراعنة الى الان ومراحل تقدمها والدور الذى نهضت به فى الحركة الوطنية والاجتماعية .

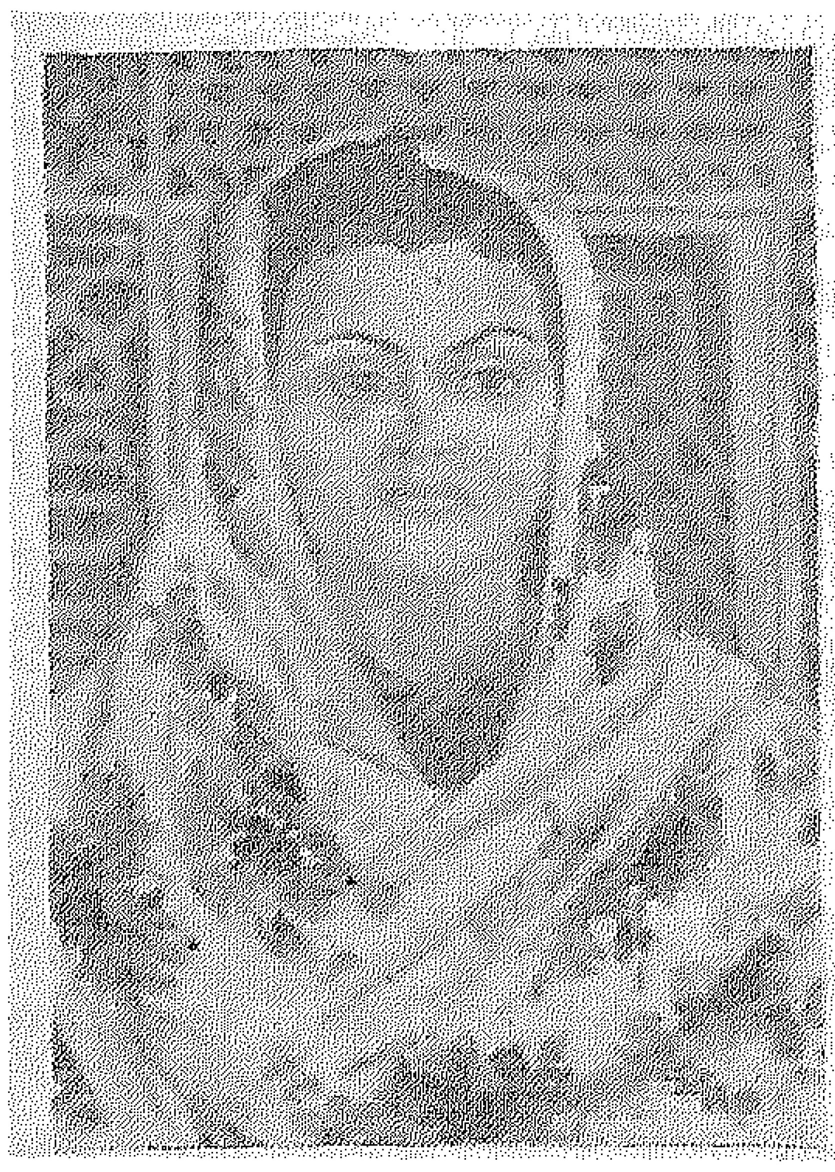

الفنانة مفيده شعبان

بريشة زميلتها نازك

* * *

◆ تجتمع فى أوائل هذا الشهر لجنتا التحكيم فى جوائز «بينالى» الاسكندرية لفنون دول البحر الابيض المتوسط .. وقد اشتركت فى هذا المعرض الكبير ثمانى دول هى مصر وسوريا ولبنان وايطاليا ويوغوسلافيا وأسبانيا وفرنسا واليونان .

◆ انتهى عمل الكوكب الايطالية جينا لولو بريجيدا فى مسارح برودواى بامريكا وينتظر أن تعود مرة أخرى للظهور فى استعراضات راقصة مع عشرات الحسناوات حيث استهوتها حياة المسرح

◆ بدأ مسرح البالية الشهير بنيويورك رحلته التى تستغرق خمسة أشهر الى المكسيك وأمريكا الجنوبية وقد افتتح موسمه بالعرض الذى قدمه على مسرح الفنون الجميلة بمدينة المكسيك .

◆ يقام فى جامعة كولومبيا بنيويورك احتفال كبير للموسيقى « موزار » تخليدا للذكرى المائتين لمولده وفى البرنامج حفلات موسيقية لموسيقى موزار الخالدة ويشتمل البرنامج أيضا على محاضرات وتمثيليات لمخطوطات يرجع عهدها الى العصر الذى عاش الموسيقى المشهور .

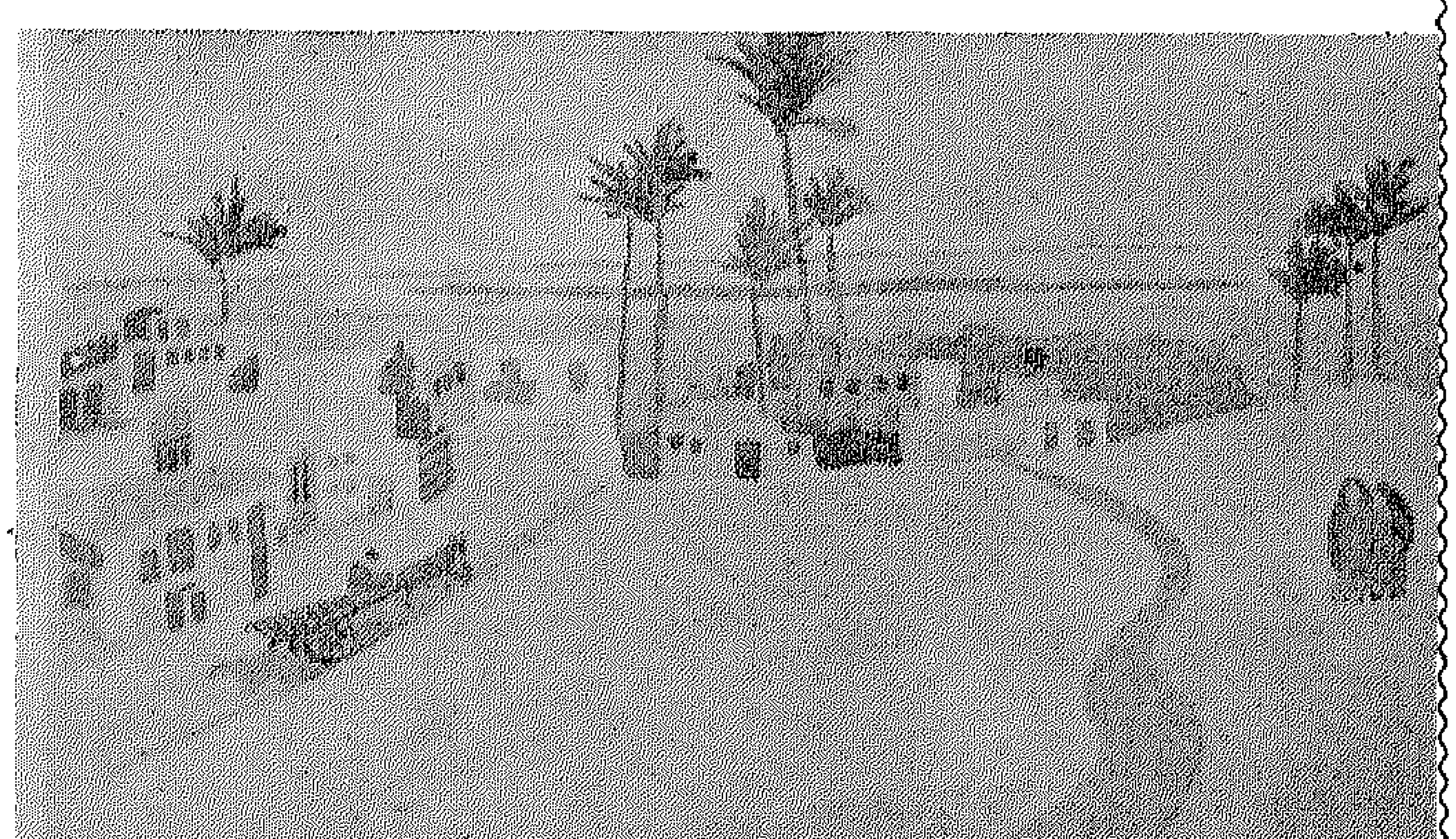

منظر طبيعى ... للفنانة نازك حمدى

المرأة في نهضتنا الفنية

كنت أسأل نفسي كلما طالعت كتابا في تاريخ الفن أليس للمرأة مكان من هذا التاريخ الحافل الطويل ؟..

هل كانت المواهب الفنية طوال هذه الاحقاب وقفا على الرجال ؟ .. كان يدهشني هذا ... وكنت في سن لا تسمح لى بأن أدرك الظروف والملابسات التى جعلت المرأة سجينة بيتها آلافا من السنين .. كحيوان أليف جميل يمتع الرجل .. أو كلعبة شائقة تسليه .. لم أكن أدرك الظروف التى عطلت مواهب نصف البشر. أجل لم أكن أدرك أنها أنانية الرجل ...

لكن ذلك النور الضئيل الذى كان يتسلل الى الخدور من خلال النوافذ الضيقة والاستار يبعثه ضوء الحياة وشمس الفكر .. وتغذيه عذابات النفوس المكبلة عبر الاجيال.. كل هذا لم يلبث أن تجمع في قلوب النساء.. فقامت المرأة من نومها الطويل .. في سجنها ... تطالب بحقها في أن تحيا الحياة عريضة مليئة عميقة.

وقامت حركات نسائية عديدة في مختلف البقاع.. وجدت بالطبع مقاومة عنيفة من الرجال .. ولكنها استطاعت أن تتقدم بقدر ما يدفعها من ايمان بحقها .. وبقدر ما يتحقق لبيئتها من تقدم ورقى ..

من كان يصدق ان يصبح معظم مبعوثينا الى الخارج لدراسة الفن من الفتيات .. وفي هذا العام بالذات ؟ .. أليس في هذا دليل على أن المرأة المصرية تأخذ طريقها الطبيعي في المجتمع ؟ ... وانها تلحق بزميلتها الاوربية التى سبقتها الى النور ؟ ..

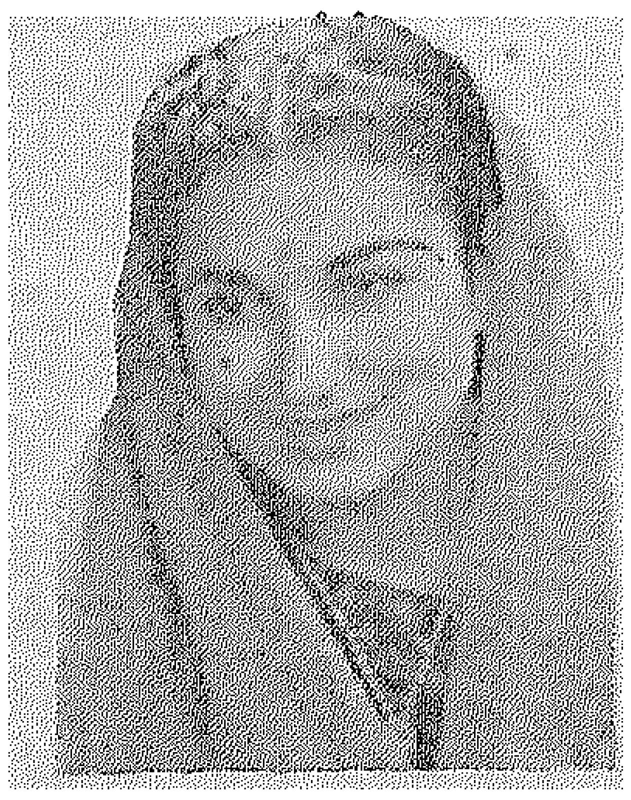

الفنانة نازك حمدى

فقد سافرت في الشهر الماضي الفنانة نازك حمدى الى الهند لدراسة الفنون الشرقية وتاريخها واستعدادها الواضح لدراسة هذه الفنون وتعمقها .. ونشاطها الدائم في معارض الفن..وقد تخرجت هذه الفنانة في المعهد العالى لمعلمات الفنون.. واشتغلت بعد تخرجها بتدريس مواد التربية الفنية في المدارس الثانوية . وهى أول فنانة مصرية تسافر الى الهند ضمن برنامج التبادل الثقافي والفني بين مصر والهند وقد اختارت جامعة طاغور بمدينة « شانتينيكيتان » أى السلام ولعل في هذا ما يدل على محبة الشرقيين جميعا للسلام منذ فجر التاريخ .

ورشحت أيضا الفنانة صفية صدقي للسفر الى ايطاليا لدراسة فن التصوير ضمن برنامج التبادل الثقافي بين مصر وايطاليا ..

وفي انجلترا تواصل الفنانة جاذبيه صدقى وعدد من زميلاتها المصريات دراستهن الفنية ..

هذه أمثلة فقط .. قليل من كثير ..

واذا نظرنا الى معارض الفن التي أقيمت في السنوات الاخيرة وجدنا الفنانات يأخذن مكانا مشرفا لائقا بمواهبهن وحسهن الدقيق الرقيق .. ويتفوقن في عدد من المسابقات ويحصلن على عدد من الجوائز كجائزة محبي الفنون الجميلة وجائزة مختار ..

وقد اشترك في العام الماضي أيضا في معرض واحد أكثر من ثلاثين مصورة ورسامة ومثالة ...

اننا في طريق نهضة فنية واسعة تتجمع اتجاهاتها لتتبلور في فن مصرى حديث يحمل طابع القومية المصرية ويستمد عناصره من تاريخنا الحافل بالحضارات المختلفة .. كما يستمدها من حاضره واستيعاب سائر الفنون الانسانية العالمية ..

وتقف المرأة الفنانة في هذه الحركة الدائبة جنبا الى جنب مع الرجل الفنان ... تنظر الى المستقبل في ثقة وعزم وايمان.. فلم يعد هناك مايبرر تعطيل موهبتها

ولن ينظر أحفادنا ـ في المستقبل ـ الى صفحات فيروها ـ كما كنا نراها في التاريخ والى آثارنا الفنية في الماضي .. وقفا على الرجال..

ايفون دى كارلو

نسمة من نسمات الصيف ...

الفائزات بهدايا بنت النيل

« بقية المنشور فى ص ٧٨ »

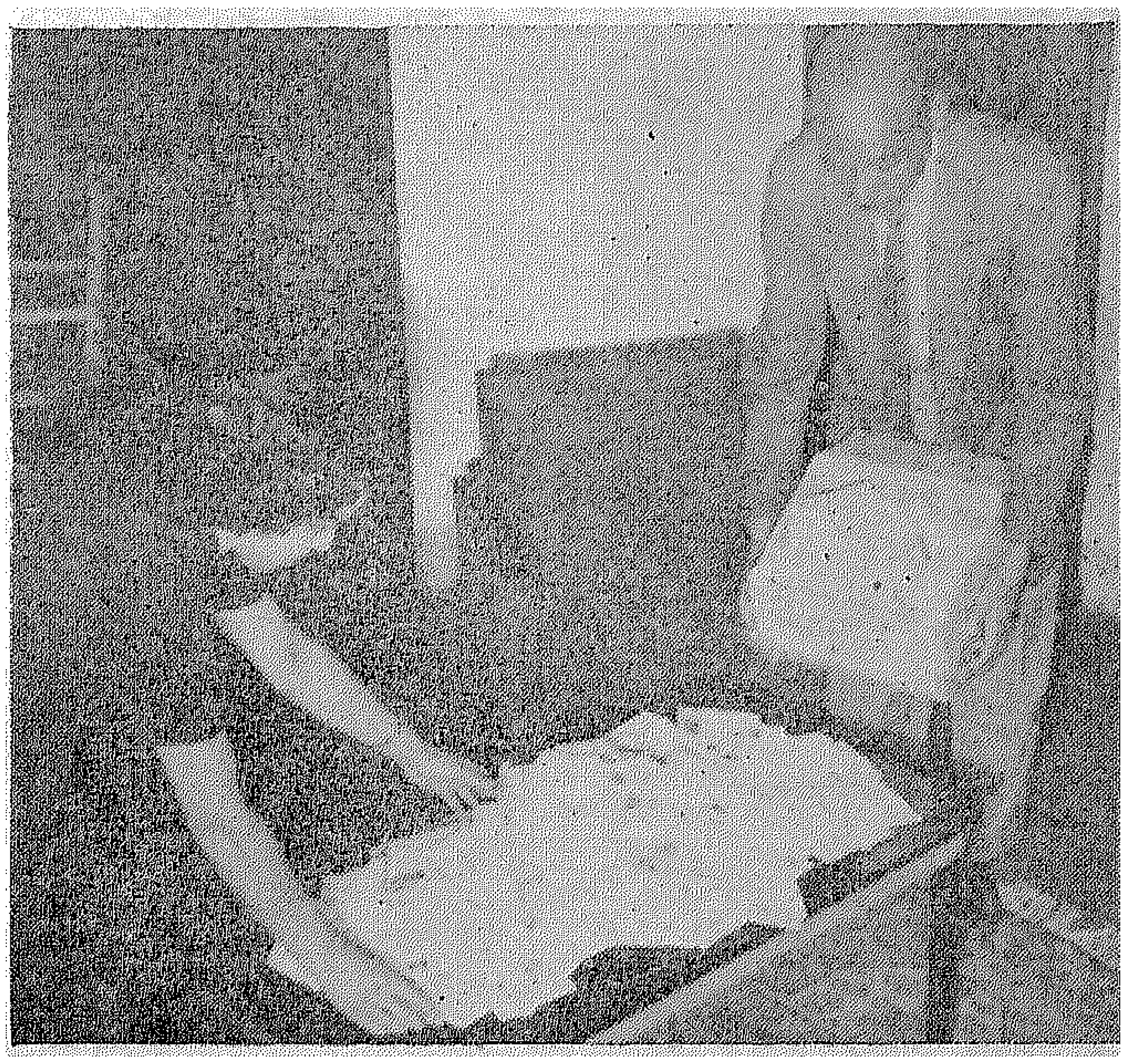

جانب من الخطابات التى تلقتهـا المجلة للاشتراك فى هدايا بنت النيل

عريان سلامه بشبرا مصر ـ فاطمه فارس بالظاهر مصر ـ كاميليـا كمال بشبرا مصر ـ فوقيه محمود بالعباسية مصر ـ محاسن عبـد الفتاح نسيم بالرمل ـ حرم عبد المنعم الفرارجى بالاسـكندرية ـ سيسيل عوض ساويرس بمصر ـ عايده عبد المنعم رضـا بالهرم ـ سوسن أبو بكر بالقبة مصر ـ حرم نظمى يوسف بالسويس ـ عصمت حسن العياط بمصر الجديدة ـ هدى النواوى بمصر ـ لولى صلاح الدين خليل بالزيتون ـ دلال على امعنكيلى بمصر ـ وداد عبد الخالق بمصر ـ بثينه احمد فؤاد بشبرا

مصر ـ لنـده سركيس بمصر ـ حرم احمد خليل بالسـويس ـ أسماء عطيه المليجى بمليج ـ حرم حسن أبو النصر بالدلنجـات ـ كريمان محرم خليل ببنى سويف ـ فاطمه عباس حسنين ببور سعيـد ـ ايفون نجيب مرقس بالمنيـا ـ مدام أسمد فخرى الفخرانى بجرجا ـ امال السـيد الشربينى بأجا ـ نوسه الفيط بأجا ـ ايفون جيـد بأسيوط ـ ايفـون تادرس يسى بأم درمان ـ فايزه السيد ابراهيم بالاسكندرية ـ بدور صالح الحديدى بالمنصورة ـ حنان الحكيم بطنطا ـ بثينه احمد حجاج بالزقـازيق ـ حرم كرم توفيق بمصر ـ عواطف عبد العظيم بالسنطة ـ حرم هاشم فايق ببنها ـ سعاد محمد الدقاق بالسويس ـ زينب احمدالشلقانى

بنجع حمادى ـ فاطمه محمـود الشامى بدمياط ـ ايفون عـازر بالظاهر مصر ـ عايدة محمدكامل خاطر بالزقازيق ـ سميرة احمـد جاد الله بشبين الكوم ـ فاطمـه أبو عاصى باسكندرية ـ فوزيه احمد صالح بكفر الدوار ـ حرم سـيد حسان احمد بكوم امبو ـ بثينـه احمد ابراهيم بالمنيا ـ ليلى عبد الرازق يحيى باسطنها ـ حـرم أنسى راتب بحلوان ـ زينب سامى

بمصر ـ بثينه محمد أبو الدهب بكفر الدوار ـ ازيس صادق بالمنيا ـ فوقيه لبيب كامل بمصر ـ دريه محمود لهيطه ببورسعيد ـ فتحيـه بديع باسكندرية ـ سومه احمـد أبو النور باسكندرية ـ حرم احمد صبرى على بالسنبلاوين ـ ابزيس أميرى حنا بأسيوط ـ فوزيه عيد جرجس عبد الله بطوخ ـ فاطمـه لبابيل بمصر الجديدة ـ حرم حليم نصور بالفيوم ـ حرم محمد أمين أبو بكر بملكال بالسودان ـ نعمان بعقوب باسوان ـ فوزيه رضوان عثمان بطهطا ـ فيوليت فايـد بأسيوط ـ فيوليت فاروق رياض بالشلال ـ اخلاص عمار ببيبـان بحيرة ـ فاطمة عبد الرازق القبانى بالبدرشين ـ فيفى توفيق شنوده بالاسماعيلية ـ كوكب غالى بمصر خديجه محمد طموم بكفر الشيخ ـ مدام عبد الله جندى بالمنصورة ـ فهيمه عبد الهادى بمصر ـ مارى جورج حبشى بمصر ـ كريمان حسن

الالفى بدمياط ـ حنفى محمـد حجازى بالمعادى ـ عطيات عبـد الحميد عبد الله باسـكندرية ماجده حلمى هلال بمصر ـ حرم السيد الشـناوى باسكندرية ـ زينب محمود سعودى بدمنهور امال سلامه السخاوى بالرمل احسان زكى بالاسكندرية ـ حنيفه مصطفى مختار بمصر ايمـان رحمى بالاسكندرية ـ عفـاف الجديلى بمصر ـ مرفت عبد الفتاح بمصر ـ نفيسه احمد شـلبى بالفيوم ـ عواطف سيد شاهين بملوى ـ انصاف ابراهيـم يسرى بمصر ـ حياة جاد الله بمصر سعاد عتريس الجابرى بالهرم عليه محمد نعيم بالسـيوف ـ صباح محمد حسن بالابراهيمية ـ فريدة مكى محمد بمصر ـ ناهـد حواش بالاسكندرية ـ ايفون ينى عبد الملك بشبرا مصر ـ حـرم نجيب عفيفى بملوى ـ وفاء عبد اللطيف بدوى بمصر ـ فايزه فؤاد بشبرا ـ حرم رضا احمد عـزت بأسيوط ـ الفت البـورينى بالاسكندرية ـ فتحيه فوزى محمد فرج بالقصاصين ـ نبيله محمـد جميل بحلوان ـ جانيت لطيـف بمصر ـ نعمت محمد حسن بشبرا ـ أمينه رجب بطنطا ـ عايده فهيم عطا الله بالفيـوم ـ مرفت فهمى عبد اللطيف بمصر ـ حرم السـيد

عبد العزيز خميس بمصر ـ زينب عبد المتعال بمصر ـ فاطمه عبـد الحميد البنا بمصر ـ ناديه توفيق جاد بطنطا ـ وجيهة زكى زهدى بالاسكندرية ـ زينب عبده خليل بمصر ـ مديحه جمعـه بمصر ـ لبيب قلاده عبده بشبرا ـ حـرم الدكتور هنرى ابراهيم عبـده بالزقازيق عطيات صليب بشبرا ـ هناء حمدى بالجيزة ـ احسان السيد طه بالمحلة الكبرى ـ منى صادق بالجيزة ـ فريده فهيـم توفيق بالاسكندرية ـ بدريه محمود ابراهيم بمصر ـ زينب محمود طه بالجيزة ـ ماتيلده كامل باسكندرية ـ حرم احمد عبد الجواد صالح بطنطا ـ دريه على الشيخ برملـة الانجب ـ زينات عبد البـاقى الطوخى بالزيتون ـ عليـه محمد الحسينى بالمنيا ـ صوفى البنـان بمصر ـ حرم احمد فهمى أبـو العينين بمصر ـ سعاد عبد الحكيم مصطفى بشبرا ـ ألفت محمد ها بالتوفيقية بحيره ـ اكرام عبـد الوهاب بالاسكندرية ـ فاطمه حسين السيد بالرمل اسكندرية ـ عبله شاكر بمصر ـ نبيله غالى بالجيزة ـ بهيجة حسن حسنى بعـزبة النخل ـ سنيه سيد حمدى بامبابه

ـ حرم عبد الحميد مصطفى بمصر ـ فريال محمد درباله سـليم بدميهور ـ نعيمه حسن الحريرى بمصر الجديدة ـ أنوار عبدالحميد محمد صالح بملوى ـ ايزابيـل

ينى ززق بمصر ـ حرم سعدالزمر بالدقى ـ عدليه عبد الحليم بمصر ـ امال احمد المصرى ببورسعيد ـ امانى فراج حلوه بمصر ـ حرم سعيد الديب بمصر ـ عطيات فريد بمصر ـ فوقيه عبد الحق فرغلى بامبابة ـ عواطف محمد توفيـق بالاسكندرية ـ عظيمـة شوقى بشبرا بمصر ـ انشراح السـيد احمد طلبه بدمنهور ـ كوثر سلامه السخاوى بالرمل اسكندرية ـ حرم فايز المصرى بالاسكندرية ـ كريمه عباس بمصر ـ فوزيه سليم بمصر ـ امال مؤنس بالزيتون ـ سنيه عزيز شنوده بشبرا مصر ـ خديجه حسنين بمصر ـ سكينه حافـظ بمصر ـ بهيجة احمد سعيد بمصر ـ حرم الدكتـور فتحى مرزوق بالمحمودية بحيرة ـ وفاء عبد المنعم

موسى بالزقازيق ـ سهير حسـن السمرى بالروضة ـ فاطمه العقاد بمصر ـ نعيمه عبد الجواد بمصر ـ ايزيس أمين الرافعى بالمعـادى ـ حرم السيد جوده محمد جـوده بأسيوط ـ فاطمه محمد الغنـام بالاسكندرية ـ سميره عبد المظيم بمصر ـ مرفت احمد اسماعيـل بمصر ـ خديجه محمد عـويس بالرمل اسكندرية ـ فايزه جرجس عبد السيد بعزبة النخل ـ سماد احمد محمد بالخانكة مصر ـ اعتدال ناشد جرجس بمصر ـ وداد سالم عبد العال بكامب شيـزار ـ سعاد عبد الوهاب بمصر ـ عليه محمود عرنوس بالروضة مصر ـ فتحيـة عمر اسماعيل بالمطرية ـ حـرم اسكندر حنا بالمنيا ـ لينا صليب بمصر ـ نعمت الله هاشم حسن بالاسكندرية ـ ناهد منصور بمصر ـ اعتماد حنا سعيد بشبرا مصر ـ حرم وديع حنا ببورسعيد ـ فاطمه السيد حسن بمصر ـ روحيـه محمد الزعفرانى بأبو قرقـاص ـ زينب محمد سعيد بميت غمـر ـ امال محمد رفعت بمصر ـ نجـاة محمد احمد سليمان بحلوان .

وفاز بفرشة أسنان دكتور وست كل من السيدات والانسات :

لنـده نجيب بمصر الجديدة اليس صليب عبـد السيد ببنى مزار ـ ثريا عثمان صالح بمصر ـ ليلى سالم بمصر ـ أمينه حسين بمصر ـ احمد زيتون بالاسكندرية ـ فوزيه شـاكر بطرس بمصر ـ سناء حلمى الشـمرى بزفتى

٤٠٠ هدية فاخرة !

تقدمها بنت النيل مجانًا

١٠٠ صباغ روج

١٠٠ زجاجة مانيكير أحمر

١٠٠ زجاجة مانيكير صدفى (ناكريه)

١٠٠ فرشة أسنان "دكتور وست"

عزيزتى القارئة إن الصداقة الأكيدة المتبادلة بينك وبين مجلتك المحبوبة "بنت النيل" تحفزنا دائمًا لأن نضاعف جهودنا من أجلك وأن نعمل دائمًا لتقديم كل ما يهمك وتحقيق رغباتك فى سعادتك المنزلية وأناقتك والعناية بجمالك وصحتك وصحة أطفالك .

لذلك

تقدم بنت النيل لقارئاتها ٤٠٠ هدية مجانًا بالشروط الآتية :

١ اكتبى اسمك وعنوانك فى الكوبون الموجود فى هذه الصفحة .

٢ ارسلى الكوبون المذكور داخل ظروف وعلى جانبه من اكتبى "هدايا بنت النيل"

٣ آخر موعد لتقديم الكوبونات ١٢ سبتمبر ١٩٥٥

٤ السحب سيكون بالقرعة يوم ١٥ سبتمبر وستعلن النتيجة فى أول اكتوبر

كوبون هدايا بنت النيل

الإسم : ....

العنوان : ....

جميع الهدايا من توكيلات : **الجابرى**

بنت النيل تحل مشاكلك

خطاب الشهر

طلقت من زوجي منذ عام واحد ولي منه طفلان ما زالا في حضانتي .. وكنت قد قطعت كل أمل في العودة اليه بسبب اشتداد ما بيننا من خصام .. وحدث أن تقدم لطلب يدي رجل محترم يعتبر بالنسبة لي زوجاً موفقاً .. ولكن ما كاد خبر خطوبتي يصل الى أسماع مطلقي .. حتى بادر بالحضور الى ساعياً لاعادتي الى عصمته .. وقد فهمت انه يقصد بذلك مصلحة أولادنا لخوفه على مستقبلهم من التشرد بين زوج الام أو زوجة الاب لو فكر هو في الزواج .. وقد أكبرت فيه هذا الشعور مما جعلني أرحب بالعودة اليه من أجل أولادي ، ولكن أسرتي تعارض في ذلك معارضة عنيفة وتحاول اقناعي بسوء قصده بحجة انه انما يريد الحيلولة بيني وبين الزواج بدافع من حقده علي ، ورغبته في اذلالي .. وأنا الان حائرة أيهما أصدق .. فماذا فهمت أنت من تصرف الطرفين ؟

سنيه . م ـ طنطا

بنت النيل :

انا أميل الى تصديق مطلقك على أساس انه لو كان يكرهك حقا ويحقد عليك لوجد في زواجك من غيره فرصة سانحة للتخلص منك وأخذ أولاده وفي ذلك ما يكفي لتحطيم قلب الام فيك .. ويمكنك على كل حال درس موقفه فاذا كنت تحسين ان شعوره نحو أولاده كان قبل الخلاف وبعده شعوراً أبوياً حانياً فلا شك انه صادق في رغبة اعادتك الى بيته حماية لمستقبل أولادكما .. وفي هذه الحالة .. يكون هو أولى بك .. من الخطيب الاخر ..

حب .. أخوى !

انا فتاة في سن الزواج تقدم لي كثير من الخطاب . ولكنني كنت اعتذر لكل منهم اشفاقا على شعور ابن خالي الذي يحبني حب عبادة ويتمسك بحقه في الزواج مني بعد تخرجه لانه مازال في التوجيهية .

ولكنني اشعر انني سأظلم قلبي اذا وافقت على زواجي منه .. فان شعوري نحوه هو مجرد حب أخوى بحكم قرابتنا

ولكن كيف السبيل الى التخلص من زواجه وهو يهدد بالانتحار او تزوجت من غيره .. هل اضحي بحياته من أجل اسعاد قلبي في ظل رجل اخر يمكن ان احبه .. ام اشترى حياته بالتضحية بقلبي وشعوري .. وما ذنبي أنا في ذلك كله ؟

سميرة ـ م

بنت النيل ـ ذنبك انك تركت حبه لك ينمو دون أن تصارحيه بحقيقة شعورك حياله .. ومع ذلك فانا لا أشجع زواجك منه لان الزواج علاقة يجب ان ترتفع عن الاحسان ... وما زواجك به الا نوعا من الاحسان العاطفي .. رأيي أن تعملي على تحويل حبه لك ولو كان ذلك عن طريق تسوىء شخصيتك أمامه . والزمن كفيل بتهدئة عواطفه خصوصا عندما يستكمل سن الرجولة ويدرك ان قلب المرأة لا ينال بالتهديد والارغام .. فقط لا تتزوجي الان حتى لا تلهبي شعوره

حب ... وتضحية

كنت مخطوبة لشاب من أسرتي .. وظلت خطوبتنا زهاء عامين ثم انتهت بفسخ الخطوبة لاسباب عائلية لم يكن لنا يد فيها .. كان يحبني كثيرا وكنت أبادله حبا بحب .. ورغم افتراقنا فما زال الحب يجمع بين قلبينا بعد أن تعاهدنا على أن يعيش كل منا لصاحبه ، وأخيرا سمعت أن أسرته تحاول اقناعه بالزواج من فتاة أخرى زيادة في الكيد لي ولابوى .. ولكنه ما زال يصر على رفض النزول على ارادتهم .. وهكذا أصبحت أنا وهو نعيش بلا أمل .. رفض كل منا عروض الزواج التي تعرض له .. ولكن الى متى نستطيع تحمل هذه المأساة .. انني أرى الحياة مظلمة والمستقبل مجهولا ، فهل أحله من وعده وأعطيه فرصة لتجربة حظه مع فتاة

غيرى .. ان سعادته هي التي تحتل كل تفكيري .. وتهمني .. فماذا أفعل لارفع عنه هذا الظلم الذي حاق به بسببي ؟

ع . ا ـ القاهرة

بنت النيل : انني أحيي فيك هذا الانكار لذاتك في سبيل من تحبين .. وهو شعور نبيل منك يجعلني « استخسرك » في الالم .. وأرى انه ما دام قد وهبك قلبه .. فلن يجد السعادة في معاشرة امرأة أخرى .. والسعادة شيء كبير لا ينالها الانسان الا بالجهد والارادة .. ومن أجل سعادتكما يجب أن تتعاونا على اقناع أسرتيكما بالموافقة على زواجكما .. فاذا أصرت الاسرتان على رأيهما والوقوف في طريق سعادتكما فيكون هو في حل من واجبه نحو أهله .. وما دام هو مستقلا بحياته المالية فله الحق في اختيار زوجته بنفسه .. ويكون عليك بعد ذلك التفاهم مع أهلك على قبوله لشخصه ما دام قد ضحى بموافقة أسرته من أجلك .. وفي العادة ان أسرة الفتاة تكون أسرع للاقتناع .. في مثل هذه الحالة ..

طبيعة المرأة !

أحبني من كل قلبه .. وأحاطني بعطفه وحنوه .. وهو قريبي ويعتبر زواجه مني أعز أمانيه في الحياة .. ولكنني لا أستشعر أية عاطفة نحوه .. رغم شعوري بأن حبه لي سيجنني عليه وقد يدفعه رفض التزوج منه الى القضاء على حياته بعد أن هدد بالانتحار

اذا لم أقبله كزوج .. والواقع انني ذات حظ سيء رغم ان لي جمالا أخاذا فمن سوء حظي انني لا أحب من يعجبون بي .. بينما لا يحبني من أعجب أنا بهم ممن يتقدمون لخطبتي .. وهذا ما يثير حقدي على قريبي هذا ويجعلني أرى أن حياتي معه لو تزوجته ستكون جحيما لا يطاق .. فهل استمر في رفضي له وادعه ليأسه وانتحاره الذي يهدد به ؟

حائرة ـ بنها

بنت النيل : ليس سوء حظ هذا الذي تعانيه مع الرجال .. بل هي حالة مرضية بسبب تعقد طبيعتك .. وهي حالة توجد عند أصحاب الشخصيات الضعيفة من النساء والرجال فأنت تريدين رجلا قويا يستطيع بارادته أن يخفي اعجابه بك فيثير بجفوته اهتمامك ويخضع قلبك .. وعيب قريبك المسكين انه انسان عاطفي رقيق الشعور خال من العقد النفسية .. لم يحاول اخفاء حبه لك أو ضبط أعصابه معك ..

وهو كما فهمت ما زال صغير السن ليست له خبرة عن طبيعة المرأة .. وهو لذلك لن يوفق الى ارضائك أو فهمك ما دام جاهلا لاسباب تهربك منه .. فهو ليس رجلك . ولكن واجبك نحوه كانسانة يحتم عليك الترفق به والعمل على محو فكرة الانتحار من ذهنه ..

بعد ١٢ سنة

هل للزوج أن يشكو زوجته بعد زواج دام اثنتى عشرة سنة ؟

انني أكتب اليك لاشكو أمر هذه الزوجة التي يئست من اصلاح حالها واقناعها بضرورة التطور مع الزمن فهي من هذا النوع من الزوجات اللواتي ينتهي اهتمامهن بأزواجهن بانتهاء العام الاول من الحياة الزوجية .. وأنا رجل متقدم في تفكيري أريد أن تشاركني زوجتي حيوية الحياة العصرية بما تكفله للناس من أسباب المرح والتحضر .. وكثيرا ما أحضرت لها الكتب والصحف التي تناقش حياة المرأة ومنها مجلة بنت النيل التي كنت أطلب منها مطالعة ما فيها من نصائح عن تربية الاولاد والعناية بجمال المرأة ومظاهر أنوثتها .. كانت زوجتي تقرأ كل ذلك أمامي .. ولكنها لم تحاول استيعاب ما فيها أو العمل بها .. لقد ضاق صدري بجمودها .. وأصبحت أعيش منطويا على نفسي أستشعر الوحدة وأنا في بيتي وبين زوجتي وأولادي .. فهل لديك علاج يمكن أن يوقظها من سباتها وينبه حيوية الانثى فيها لعلها تدرك مسئوليتها كزوجة علما بأن سنها لا تزيد عن سبعة وعشرين عاما ؟

ع٠ح٠م ـ حمص بسوريا

بنت النيل : لعله مما يغريك أن هناك الاف الازاج يشاركونك هذه الشكوى الحزينة .. ولعله مما يقلل ثورتك على زوجتك انك تعتبر الى حد ما مسؤولا عما تعانيه زوجتك من جمود .. فأنت تقول انك تزوجتها من اثنى عشر عاما وهذا يعني انك تزوجتها وهي في الخامسة عشرة.. فتاة غريرة جاهلة بكل ما في الحياة الاجتماعية .. فليس غريبا بعد ذلك أن تتخبط الزوجة الطفلة في تصرفاتها بسبب جهلها خطورة مسئوليتها كزوجة وأم وربة بيت .. وما تقول عنه أنت انه جمود فيها .. ليس سوى جهل الحياة الزوجية تحاول هي اخفاءه أو الاعتراف به فتسيء أنت تفسيره.. ونصيحتي اليك هي أن تقلع عن الاستمرار في مهاجمتك لاخطائها حتى لا تثير عنادها الجاهل .. ولا بأس من أن تعمد الى اشعارها بانصراف اهتمامك بها فان خوفها من فقدك سيعيد اليها حيويتها وينبهها الى خطورة جمودها .. ولكن احذر أن تتمادى في هذه التجربة حتى لا تفقد ثقتها فيك .. لقد أخطأت في البداية لتزوجك من فتاة صغيرة .. وعليك الان أن تتحمل نتيجة خطئك وتعمل على اصلاحه ..

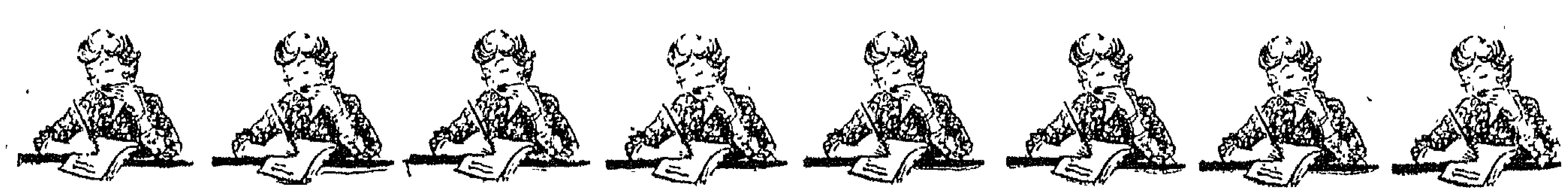

في ٣ شهور
يمكنك أن
توفري مصاريف
الخياطة
للعمر كله
تعلمي التفصيل والخياطة
على أحدث الطرق
وأسهلها باللغتين
العربية والفرنسية
في
مدرسة فيرا
تسهيلات في الدفع
٢ شارع ٢٦ يوليو
عمارة الكونتننتال بالقاهرة
ت ٧٤١٠٤

الجريمة الغامضة

(٣) ترجمة الاستاذ محمد خزبك

ملخص ما سبق :

عرض الاستاذ خزبك فى العددين السابقين لبعض الظروف التى أحاطت بهذه الجريمة الغامضة . وفى هذا العدد يتابع تفصيلات المفاجآت التى ظهرت فى تحقيقات هذه الجريمة الغامضة ...

دخل موردن بارنى ليجد سام ودنكن يلعبان فسحب مقعدا وشاركهما ما هما فيه .. وقال دنكن مستطردا لحديثه :

ـ ما هو اخر وقت رأيت فيه آن يا سام ؟

ـ لقد رأيتها بالامس وقبل ذلك لم أعرفها الا حينما أحضرتها من بين يدى العصابة .. هذه كل معرفتى بها .

وقال موردن بحدة ... هذا كذب ..

ـ تذكر يا موردن أن سام صديقنا ..

ـ انه لا يحافظ على هذه الصداقة .

ـ تذكر أن هذا الموضوع غامض جدا ولكن لا تجعلا هذا الغموض سببا لاتهامى بأى شىء .. ولكنى مع ذلك أنتظر تطورات أخرى ..

ـ هل ستأتيك معلومات خاصة يا سام ..

ـ أظن ذلك وستعرفهما فى وقتها ..

ـ تذكر يا سام أن لهذه القضية صفة سياسية وأن آن هارتول كانت تقوم بأعمال سكرتيرية هامة جدا لكارل ثورن الذى أخذ يشك فى أن حادث الخطف لم يكن سوى لعبة فقط ..

وقال موردن وهو يشير بأصبعه فى حدة ..

ـ هل دفعت مبلغ عشره الاف دولار حقيقة ياسام ؟

ونظر اليه سام لحظه ثم قال بهدوء :

ـ اننى لا أحب هذه الطريقة التى تعالجان بها هذا الموضوع .

فانتهز دنكن الفرصة وقال :

ـ ولماذا لا تنفض يدك منه يا سام ؟

ـ كيف ؟

ـ بأن تجعلنا نسأل آن هارتول عدة أسئلة فقط .

ـ وما الذى يمنعكما ؟

ـ ألا تعرف ؟

أعرف ماذا ؟

ـ ان مسز هارتول قد اختفت

ـ وماذا عن زوجها ؟

ـ اختفى أيضا وكذلك دوريس بندر .

ـ وما الذى تريد معرفته من آن هارتول ؟

ـ انها كانت تقوم بأعمال سكرتيرية هامة لكارل ثورن كما أخبرتك وكانت تقوم له بالاختزال وكانت الدفاتر تحفظ عند دوريس بندر . وبعد حادث الخطف ذهب ثورن الى منزل دوريس بندر حيث قابلته أنت هناك وكان يريد احراق هذه الدفاتر ولما هم بالقائها فى النار تبين له أنها ليست المكتوبة بخط آن هارتول ..

هل تقصد أن معنى ذلك أن آن هارتول خدعت كارل ثورن ..

ـ اما أنها فعلت ذلك أو أن الدفاتر سرقت .

ودق جرس التليفون فى هذه اللحظة فرد عليه سام وكانت المتكلمة ناتالى ريس .. ولكن صوتها كان متغيرا وكان يهتز وهى تطلب منه أن يحضر عندها فورا وتلح فى حضوره بكل شدة والخوف يسيطر على كل نبرة فى صوتها .. ثم وضعت ناتالى السماعة وانتهت المكالمة . ولم يضيع سام لحظة واحدة فقدتناول قبعته ومعطفه وقام بسرعة حتى لا يدع لاحد فرصة للاعتراض ...

ـ ان لدى عملا هاما الان ولا يمكننى الانتظار بعد ذلك سواء جاءت مكالمتك التليفونية أم لا.. وبعد أن تنتهى اطفىء الانوار وضع أوراق اللعب فى هذا الدرج الصغير وكذلك زجاجة البراندى ، ولا تنسى بعد كل ذلك اطفاء النور ..

وقال فيل دنكن وهو ينظر بهدوء ..

ـ هل يجب أن تخرج ؟

ـ لا بد .

ـ ماذا لاحظ نفسك جيدا ولا تات بأى حركة طائشة ..

وفتح سام باب المكتب وخرج قبل أن يجبب بحرف .... وفى الحال وجد جسما صلبا يوضع تجاه بطنه وبريق المعدن يتلاعب فى عينيه وصوت دكتور هارتول يقول : لقد وجدتك أيها المجرم ..

ولم يضيع سام ثانية واحدة ، فقد استدار وصوب لكمة قاسية الى فك دكتور هارتول وبعدها أخرى فى بطنه جعلته يترنح وجعلت المسدس يسقط من يده . ثم أمسكه سام من رباط عنقه وجذبه اليه فى شدة .. وفى هذه اللحظة كان بارنى موردن قد خرج بسرعة من حجرة المكتب وخلفه فيل دنكن الذى التقط المسدس .

وقال دنكن ..

ـ ما الذى يجرى هنا ولماذا تصوب مسدسك الفارغ الى مورين؟

ـ هذا المغازل الوقح الذى أفسد زوجتى ..

ـ ومن أين علمت بذلك ..

ـ أنه فعلا حبيب زوجتى ..

ـ انه فعلا حبيب زوجتى ..

يتمد دفع الفدية لرجال العصابة فقط ..

وأتم دنكن حديثه قائلا : ولو لم يكن مسدسك فارغا لكنت الان تحاكم من اجل جريمة قتل ..

ـ اه لقد نسيت .. لقد أفرغ هذا الشيطان رصاص المسدس من المرة الاولى .. لقد كنت عازما على قتله ثم الانتحار بعد ذلك .

وكان سام يفتح الباب يريد الخروج فى هذه اللحظة فقال دنكن :

ـ مهلا لحظة يا سام ستذهب معى الى قسم البوليس لتقديم شكوى بالحادث ..

ـ أنى لن أتقدم باى شكوى ولى الحرية التامة فى ذلك .

وقال موردن وسام يخرج ..

ـ انه يلعب بنا كما يشاء أيها الرئيس ..

ولم يجب سام وانما نظر له فى قسوة وفتح الباب وخرج الى الممر ثم الى الباب الخارجى . ونظر سام باحتراس فلم يجد احدا من رجال البوليس الاتحادى ولكنه تستر بالظلام ثم سار بهدوء بجوار الحائط ثم التفت فى أول شارع جانبى حيث ركب سيارة أجرة وطلب من سائقها توصيله الى .. الشارع السادس عندمابل هيرست

- ٩ -

كانت البرودة قاسية والريح تزأر بشدة حينما نزل مورين من سيارة الاجرة ، وأخذ سام ينظر الى البنايات الكبيرة وقد أظلمت كما أظلم الشارع بأجمعه مما دفعه الى العجب والدهشة • ودخل مورين من البوابة الى الممر الذى يفصل بين العمارتين بحذر وترقب وما أن سار قليلا حتى سمع صوت ناتالى ريس يهتف باسمه من الظلام • وسار مورين تجاهها . وما ان وصلها حتى ارتمت بين ذراعيه بلا شعور وجسدها بأجمعه يهتز من الرعب وقالت من فورها:

ـ يجب أن نخرج من هنا ••

وضغطت ناتالى وجهها الى صدره فأخذ سام يربت على كتفها مهدئا وهو يسألها عما فعلته مع ديكسون

ـ انه ميت

ـ من ؟

ـ ديكسون

ـ متى وكيف عرفت ؟

ـ لقد قتل اليوم عندما خاطبتك تليفونيا ••

ـ ولكن كيف دخلت عنده ؟

ـ من الذى قتله ؟

ـ لست أدرى

ـ بالله عليك هيا نخرج من هنا وسأروى لك كل شيء ••

ـ ولكن يا ناتالى قد تكونين قد تركت شيئا من الاثار عنده وقد يكتشفها البوليس ••

ـ لقد دخلت بوصفى صحفية وكان المنزل مظلما لا تنيره الا أضواء الشموع ، وقد دخل الخادم لينبئه بقدومى فتسللت وراء الخادم وسمعت ديكسون يقول له دعها تحضر غدا ولا تنسى أن تترك الباب الجانبى مفتوحا لان هناك سيدة ستحضر ، ثم رجعت بعد ذلك بهدوء الى الصالة فأخبرنى الخادم أن أطلب ميعادا من سيده فى الغد بالتليفون فخرجت ثم انتظرت قليلا ودرت حول العمارة ودخلت من الباب الجانبى وكان الظلام حالكا فأشعلت بعض عيدان الثقاب وسرت فى الممر ثم صعدت الدرج وسرت ثانية حتى وصلت حجرة ديكسون وكانت فى ذلك الوقت مظلمة تماما فأشعلت عودا أخر من الثقاب لاجده ممددا قرب النافذة لا حراك فيه بينما الزجاج قد تناثر على الارض •• والريح تزأر فى الحجرة ، وقد خفت وانتابنى الروع فى هذه اللحظة ولم أجد حلا سوى مكالمتك بالتليفون ، وقد مر قطار فى ذلك الوقت فلم أعرف حتى كيف أحادثك جيدا ••

ـ هل هذا هو السبب الذى جعلك تقولين أنك لا تسمعيننى جيدا ؟

وأومأت ناتالى برأسها موافقة وهى تمسح دموعها ••

وقال سام•• ولكن أين حقيبتك ألم يكن معك حقيبة ؟

ـ نعم كان معى

ـ اذن أين هى ؟

ـ لا أدرى ؟

ـ لا بد أنك تركتها وأنت وأنت تحادثيني تليفونيا ••

هيا بنا الى الحجرة التى يرقد فيها ديكسون •• هيا يا ناتالى حتى نزيل كل الاثار التى تركتها •

وقادته ناتالى فى نفس الطريق الذى سارت فيه الى غرفة ديكسون وهو يشعل أعوادا من الثقاب ويضع بقيتها فى جيبه حتى لا يترك أثرا بينما هى تنظف مقابض الابواب حتى لا تترك عليها أى بصمات كل ذلك ويدها تهتز والخوف يشمل بدنها بأجمعه والظلام المخيم يزيد خوفها ورعبها حتى صلا الى حجرة ديكسون فوجده سام كما وصفته تماما بينما اخترقت رصاصتان صدره، وقام سام بعملية تنظيف للمكتب ولسماعة التليفون ولكل شيء يمكن أن تكون ناتالى قد تركت بصماتها عليه ، ثم ناول ناتالى حقيبة يدها وخرجا كما دخلا حتى تسللا الى الباب الخارجى للبناية • والتصق سام بالحائط ومعه ناتالى ثم سارا لصق الحائط برهة وتطلعا هنا وهناك ولكن لم يكن هناك شيء غير عادي •• وقالت ناتالى ••• الا نحسن أن نبلغ البوليس :

ـ لو أبلغناهم لسألونا كيف حضرتم لديكسون وما السبب وما الذى حدث •• وسيشك البوليس فى الامر ويرهقنا بأسئلته بلا داع •• الاحسن أن نتجاهل الامر كلية سيكتشف الخدم الجثة ••• والاحسن أن نسأل بعد ذلك عن مواعيد القطارات حتى نعرف بالضبط ميعاد القطار الذى مر وأنت تحادثينى تليفونيا وبذلك نستطيع تحديد ميعاد القتل •

وأدار سام وجه ناتالى اليه وهو يقول :

ـ ولكن مع كل ذلك يبدو أن قصتك تنقص شيئا لا تريدين اخبارى عنه ••

وانخرطت ناتالى فى البكاء ثانية فطمأنها سام وهو يقول :

ـ هيا نخرج من هنا أولا ، ولكن يجب ألا يرانا أحد معا فاستقلى عربة ثم اتركيها فى منتصف الطريق واستقلى سيارة أخرى حتى منزلك •

وسارت ناتالى تنفذ أمر سام بينما أتجه سام هو الاخر الى منزله • « يتبع »

تليفونات بنت النيل

٤٩٦٦٨ و ٤٠٦٨٤

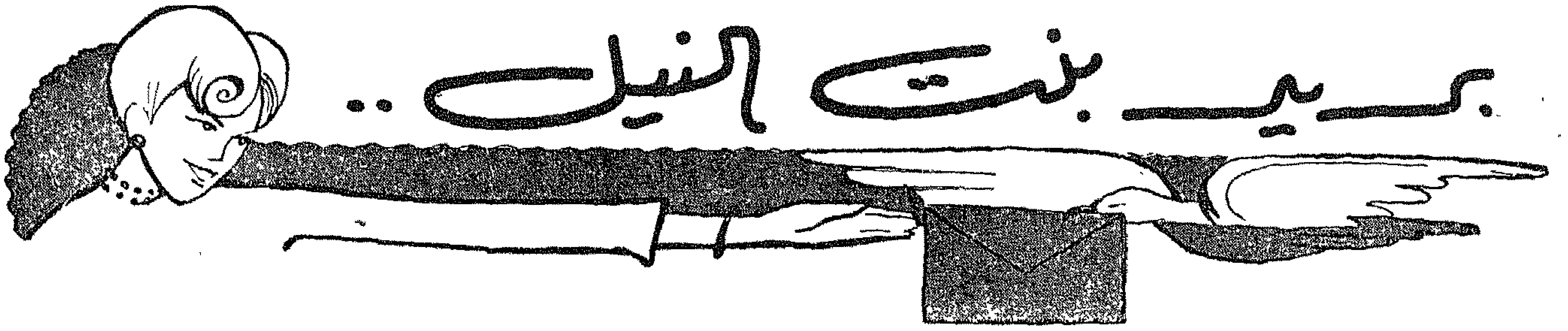

بريد الأطباء

يجيب على هذا الباب الدكتور ابراهيم عازر .

الآنسة ب . م – الاسكندرية :

يرجع النمو الى عوامل مختلفة وقد يكون نمو أختك طبيعيا والمقارنة بين طفلتين من عمر واحد لا تفيد ، فلكل ظروفه وطبيعته . اعتني بشقيقتك باعطائها الكلسيوم والفيتامينات وتعريضها للاشعة البنفسجية .

آنسة س . م – الروضة :

الانيميا التي عندك هي سبب سقوط شعرك فاستعملي المقويات مثل هيموجلوبين دشيان ملعقة كبيرة قبل كل أكله ، وحبوب Irtessa Figar حبه بعد الاكل ، فانهما تقوى الدم وتنمي الشعر .

اليائسة صوفي :

لهذه الحالة علاقة بالمسألة الشهرية وفيدينا هل هناك تأخير منعه قبه ضرر جسيم ، والاجسام تختلف في طريقة خروج الافرازات فقد تكثر في الوجه والاطراف وتقل في باقي الجسم أو العكس أما من ناحية الشعر فاستعملي شامبو البيض لغسل شعرك مع دعكه عند منابته عدة مرات باستعمال صفار البيض .

زينب – مشتركة بالسويس :

يجب عرض نفسك على طبيب حتى يعالج حالة الضعف وقلة الشهية ويطمئن على نمو الجنين .

آنسة حائرة – بالاسكندرية :

استعملي دهان Lotion Scalp Crookes الدهني بدلا من الفازلين

سوسه – محرم بك :

تناولي حبوب فيتين سيبيا بمعدل قرص ثلاث مرات يوميا ثم عند قرب الميعاد الشهري خذي حبوب Triglandine Banty ، حبه قبل الاكل ٣ مرات يوميا .

فوزيه عيد – طوخ دلكا :

طفلك الكبير يأخذ Ferramalt Crookes ملعقة صغيرة قبل الاكل ٣ مرات يوميا ، وطفلك الصغير يكفيه رضاعة ثديك . وحالة روماتيزم القلب يمكن علاجها وشفاؤها نهائيا ويستحسن استشارة طبيب .

قارئة بائسة بالسويس :

خذي أقراص Dicalets Abbott قرص قبل الاكل ٣ مرات يوميا واكثري من أكل الفاكهة والمربات والمدمس واللحوم البتلو الصغيرة .

محمود يوسف عساف :

لا علاقة بين رضاعة اللبن وفقدان البصر ، اللهم أن يكون السبب عدم نظافة ثدى الام وتلويثها بجراثيم أمراض تسبب العمى بعد الاصابة بالعدوى منهم .

م . م – سوريا :

ادهني بشرتك بالجلسرين من وقت لآخر تزول هذه الظاهرة .

شهرت صبحي – البيروم :

حسب شرحك للاعراض يكون الصداع غالبا من حالة الكليتين لهذا يجب فحصهما وعمل تحليل للبول وتفيدينا بالنتيجة لوصف العلاج .

ي.ظ.ص . طرابلس – لبنان :

لقد فهمت نصيحة الطبيب خطأ فهو لا يقصد الانتظار حتى يستفحل السوس فيتلف السن نهائيا ولذا يجب خلعه . وأسباب التسوس كثيرة وأهمها سوء التغذية ونقص الفيتامينات والكلسيوم . أما نوع الحشو فهذا يتوقف على السن الذي يعالج ويرجع ذلك للطبيب المعالج .

بريد الجمال

قارئة بعطبرة – سودان :

ادعكي وجهك بالجلسرين قبل النوم ثم بعد ذلك بالليمون وبعد ساعتين من هذه العملية . ثم اغسلي وجهك بالبوريك مع دعكه بقطعة من القطن ، ثم ادهني وجهك بكريم نيفيا . وفي الصباح اغسلي وجهك مرة أخرى بالبوريك وقبل تعرضك للشمس ضعي كريم فانيشنج من مستحضرات اليزابث آردن .

أما من ناحية الشعر . فاذا كان شعرك كستنائي اغسليه بشامبو البيض ثم ضعي عليه Bois de Panama ويباع في الصيدليات وتغليه في الماء وبعد تصفيته يغسل الشعر بهذه المياه . أما اذا كان شعرك فاتح تغسليه بشامبو البيض ثم ضعي عليه كاموميل ويباع في الصيدليات بنفس الطريقة مرة في الاسبوع فقط .

د . ا – الحدائق :

ادعكي تحت الابط بكريم Hush أو أودورونو أو Mum يمنع العرق والرائحة والسواد الناتج من العرق لمدة ١٥ يوما .

س – مصر :

لازالة تجعيد الشعر يلزم التوجه للكوافير لعمل فرو للشعر وليس هناك أي كريم لفرد الشعر .

ز . ك . ي – مصر الجديدة :

الاكثار من وضع الكلونيا على الوجه مضر لانه يسبب جفاف الجلد . ولكن ضعي قليلا من الكلونيا على قطعة قطن وادعكي بها أجزاء وجهك قبل النوم فقط لتنظيف الوجه – أما حمام الكلونيا فانه جوانتي خاص للحمام يباع في الصيدليات تستعمل لدعك الجسم بالكلونيا ٧٠٪ فقط بعد أخذ الحمام العادي .

أما الطريقة لشد البشرة . استعملي زلال البيض مع قطعة قطن ودعك الوجه به قبل النوم والنوم بدون وسادة لمدة ساعتين ثم يزال الزلال بالبوريك ثم دعك الوجه بالكولد كريم مرتين في الاسبوع فقط .

ف . ر . ع – طهطا :

ادعكي شعرك بالزيت الخروع عند منابت الشعر مرة في الاسبوع ثم غسل الشعر بشامبو البيض لمدة ٣ أسابيع فقط . مع مراعاة الاكثار من الفيتامينات والفاكهة في الاكل وكذا اللحوم بكثرة .

انسة وفاء علي – الاسكندرية

١ – استعملي صفار البيض مع ضربه جيدا وتدعكي به منابت الشعر دعكا جيدا وعند غسل الشعر استعملي كذلك شامبو البيض .

المعذبة انسة ر. ف.ل – العباسية

سببذلك نقص في الفيتامينات فيجب العناية بالتغذية وخاصة الخضروات والفاكهة وتزاولي الالعاب الرياضية وخاصة نط الحبل وبعد انتهاء التمرينات استعملي الة خاصة لذلك تملأ بالماء البارد وتخرج منها على شكل دش لتنشيط حركة الدم لمدة ١٠ دقائق يوميا مع تجنب ارتداء أحزمة ضيقة للصدر واذا لم تنجح كل هذه الطرق يستحسن استشارة طبيب .

هـ. د. ي – مصر الجديدة

١ – داومي على استعمال مساج من بياض البيض مع لانولين وتدعك به الرقبة من أسفل الذقن الى أسفل الرقبة ٢٠ مرة مرتين في الاسبوع مع مراعاة النوم بدون وسادة باستمرار حتى يزول أثر هذه الخطوط .

٢ – داومي على الالعاب الرياضية وخاصة تمرين بأن تستلقي على ظهرك على الارض وتحاولي الدوران بكل جسمك على شكل دائرة حوالي ١٠ مرات يوميا – والتمرين الثاني هو الاستلقاء على الارض مع رفع الرجلين مضمومتين على شكل زاوية قايمة مع فتح الرجلين الملتقتين في الهواء وضمهما حوالي ١٠ مرات وبالعكس .

ناديه مصطفى – اسكندرية

١ – باترونات الاعداد السابقة غير موجودة .

٢ - ادعكى يديك قبل النوم بالجلسرين ثم بالكيمون ثم لبس جوانتى وحاولى رفع يديك الى أعلا باستمرار حتى لا يتجمع الدم فيهما .

٣ - سبب ذلك تعب فى الكبد وأنصحك بالاكثار من الخضروات والفاكهة وخاصة الطماطم الطازجة وعدم أكل البيض والمخللات لمدة ٢٠ يوم مع دعك وجهك باللانولين يوميا قبل النوم .

ع. ش - شبرا :

١ - بعد ازالة الشعر بطريقتك المعهودة مباشرة ادعكى بشرتك بالليمون ثم بعد نصف ساعة تغسل البسرة بالمياه الفاترة مع دعكها بالقطن ثم رشها ببودرة التلك

٢ - استعملى شامبو البيض لتساعد على نعومة شعرك

ماتيلدا :

١ - ادعكى رموشك بالزيت الخروع مرتين فى الاسبوع قبل النوم مع مراعاة عدم دخوله فى العين . ثم غسل الرموش بالشاى الفاتر بدون سكر بعد الاستيقاظ من النوم فى الصباح . استعملى كريم نيفا للقضاء على هذا الاسمرار أو استعمال جلسرين بالليمون أما ازالة الشعر تحت الأبط . هناك كريم فيت أو كريم باك .

١. ب. - شبرا مصر :

اذا كانت الصبغة من نسوع جيد فلا ضرر من استعمال فيتابونت ويباع فى جميع الصيدليات بسعر رخيص .

٢ - استعملى كريم نيفيا قبل الخروج فى الشمس واستعمليه كذلك كعلاج لهذه الحالة .

٣ - تناولى يوميا صفارة بيضة واحدة على الريق حتى تزول هذه الحالة .

شئون المنزل

رباب - قارئة بنت النيل :

لتنظيف كيس النقود الجلد امسحيه بالبنزين او زيت الترنتينا مسحا خفيفا فاذا كانت البقع ناتجة عن القذارة فسوف يزول تم لمعيه بالورنيش الأبيض المستعمل فى تلميع الاحذية اما اذا كان ناتج عن تغيير لون صباغة الجلد فهذه حالة لا علاج لها

نعمات على . بنى سويف :

سأجيبك ان شاء الله الى رغبتك فى نشر طريقة عمل شراب الخروب ومربى الورد وشرابه عندما يحل موسم الورد رغم انه سبق شرحها

فريال عبد العزيز : سبق ان اشرت بالتفصيل الى طريقة عمل تورتات كثيرة جدا ومنوعة وكذلك نشرت بالشرح الوافى والصور الطريقة المتبعة فى زخرفتها والحلوى المستعملة فى الزخرفة فارجعى للاعداد السابقة

رجاء حبيب - الظاهر :

البسطرمة تصنع من اللحم البقرى وليس من اللحم الضان . وكان مقال شهر اغسطس قاصرا كله على اللحم الضان . وان شاء الله

حرم الاستاذ سالم عبد العال :

سأنشر قريبا طريقة عمل البسطرمة التارسكن معروف بصعوبة كيه بالمنزل . فارسليه الى مكوجى ماهر يعود اليك كالجديد أما اذا أردت كيه بالمنزل فاستعملى مكواه فوق متوسط الحرارة وان يكون قماش التايور مندى تنديه خفيفه متناسبة فى جميع الاجزاء مع الضغط الشديد عند الكى

بريد عام

الى السيدة - ج.و.ف -

سننشر فى العدد القادم رداعلميا على سؤالك ..

الى البائسة القارئة المستديمة :

لا داعى لليأس وفى العدد القادم ستجدين ردودا مفصلة من الاطباء على سؤالك نظرا لوصول خطابك متأخرا عن مواعيد الطبع

الى السيدة - ف.ه باسيوط :

سيعلن مجلس الخدمات عن حاجته الى موظفات فى الوقت المناسب وعلى العموم لا مانع من الان ان ترسلى طلبا وافيا للسيد رئيس مجلس الخدمات او السكرتير العام للمجلس

الى الانسة - ب.ش : انصلى بجمعية الهلال الاحمر واشرحى لها غرضك ومؤهلاتك الدراسية لتكونى فى عداد المتطوعات

أيتها الأم العزيزة ..
فى موسم الحر الشديد
يكون من اول واجباتك العناية
بمراقبة تغذية طفلك
فاذا لم يكن فى استطاعتك إرضاعه
بنفسك فعليك إذن باللبن السويسرى
نستوجين
الذى يضمن لطفلك
صحة جيدة ونوما هادئا

اطلبى مجانا كتاب نستله المصور ٦٠ صفحة به نصائح للأمهات

شركة نستله
الاسكندرية : ٣ ميدان احمد عرابى
القاهرة : ١٨ شارع فؤاد الاول
بور سعيد : شارع السويس

سجل تجارى رقم ٤٨٥٨٧

الجامعات في شهر

نظم الاتحاد العام لجامعة القاهرة رحلة الى انجلترا وايطاليا وأسبانيا قيمة الاشتراك فيها خمسة وتسعون جنيها .. ولكل طالب الحق في تقييد اسمه كمشترك في هــــذه الرحلة .. ولكن يتوقف سفره فيها على الحظ ... اد أن كل كلية يختار منها ثلاثة طلبة عــن طريق القرعة ..

وقد أبحرت الباخــــــرة من الاسكندرية يوم ١١ أغسطس الماضى لنعود في منتصف هذا الشهر .

ولنا عدة ملاحظات بشأن تنظيم هذه الرحلات نرجو أن ينظر اليها القائمون على شؤون الاتحاد العام بعين الرعاية حتى تحقق الفــــائدة المرجوة منها وهي :

اولا ـ ان قيمة الاشتراك ليست فى متناول جميع الطلبة ، اذن انتفت المساواة بين الطلبــــة فى السفر فى هذه الرحلات مع أننـــا نجد أن كل الطلبة متساوون جميعا فى دفع الرسوم التى تــؤول الى خزانة الاتحاد العام ...

ثانيا ـ ان اختيار ثلاثة طلبة من كل كلية ، اختيار غير موفق. اذا نظرنا الى العدد الضخم مــن الطلبة والطالبات الذى تزدحم به كل كلية ..

ثالثا ـ ان سفر الطلبة فى الدرجة الثالثة على الباخرة واقامتهم فى فنادق الدرجة الثالثة يحط من كرامة الطالب الجامعى المصرى .

هذه بعض الملاحظات التى نعتقد أنه لو حاول المسئولون عن هــــذه الرحلات تلافيها لحققت الفــــرض الذى ترجوه . وأمكن للجميــــع الاستفادة منها مستقبلا دون تفرقة بين غنى وفقير ..

نحو جامعة افضل

سافر وفد من خمسة عشر فتاة من المعهد العالى للتربيــة البدنية فى اخر شهر يوليو الى وارسو عاصمة بولندا لتمثيل مصر فى أعياد الشباب العالمية ..

وقد علمت ان كثيرا من طالبات الجامعات رفضن الاشتراك فى الوفد المصرى لاسباب تافهة .. فتعلل البعض بأن التقاليد المصرية لا تسمح للفتاة بالسفر وحدها .. وتعلل البعض الاخر بأن أولياء أمورهن لا يوافقون على سفرهن ..

وكنت أود أن تكون الفتاة الجامعية فى طليعة الوفــــد المصرى .. ولكن للاسف الشديد خيبت كل آمالنا .. والفتاة الجامعية بتصرفاتها هــــذه واختفائها وراء الجدران ، قـــد تسبب أكبر الضرر لقضية المرأة المصرية .

سمير عبد القادر

أسرار الجامعات

◆ سافر الى وارسو من الجامعات المصرية ٢٥ طالبا لحضـــــور مهرجانات الشباب العالمية هناك ، وقد بلغ عدد الوفد المصرى حوالى ٣٥٠ شابا وفتاة يمثلون جميــــع الطوائف والهيئات فى مصر .

◆ من المنتظر اعلان الدور الثانى للسنوات النهائية بالكليات المختلفة ولكن يتوقف هذا على نتائـــج الامتحانات وسيلجأ الى الـــدور الثانى فى حالة سوء هذه النتائج فقط .

◆ يبحث المسئــــولون الان فى الجامعات فى نظام الامتحانات الحالى وهل من الخير للطلبة العدول عنه فى السنوات القادمة والعودة الى النظام القديم ؟ .. وسوف تعلن نتيجة هذه البحوث بعد الانتهاء منها ..

أعلنت وزارة التربية والتعليـــم عن عدة جوائز للفنانين والرسامين والمتالبن وباقى أنواع الفنون من نحت وتصوير وزخرفة وكان من المقرر أن تقام مسابقة كبيرة بين الفنانين فى ٢٣ يوليو المــــاضى وتوزع فيها هذه الجوائز ولكن طلب الفنانون امهالهم لتقديم اللوحات والمواد التى سيشتركون بها فى المعرض مدة شهر آخر حتى يتموا ما لديهم من مشروعات فعلا ومن بين هذه الجوائز ست جــــوائز ستمنح للرسامين قيمة كل جائزة مائة وخمسون جنيها .

تقرر أن يقام فى الاسبوع الاول من أكتوبر من كل عام عيد فى جميع المدارس الاعدادية والثانويـــة والمعاهد العليا ومدارس البنــــات بمختلف أنواعها وستقوم وزارة التربية والتعليم فى هذا اليـــوم بتوزيع جوائز قيـــمتها ٩٠٫٠٠٠ جنيه للطلبة المتفوقين فى مختلف المواد الدراسية والفرق الرياضية . وقد أعدت الوزارة أكثر من مائة ألف كتـــاب أدبى وقصصى وعلمى لتوزيعها على الطلبة فى هـــــذه المناسبة كما رصدت خمسة الاف جنيه أخرى لتوزع كجوائز عــلى المدرسين النابهين .

أعدت مراقبة التربية البدنيـــة بجامعة القاهرة تقريرا جاء فيه أن طالبات الجامعة ممتنعات عن الاشتراك فى ممارسة الالعـــاب الرياضية بسبب اساءة زملائهـــم امطلبة لتقدير الروح الرياضـــية وعدم تشجيع أسرهن على مـــزاولة نشاطهن الرياضى وحرص الابـــاء والامهات على عدم السماح لبناتهن بالسفر الى المعسكرات الصيفيـــة وغير ذلك من الرحلات ، وجاء فى التقرير المذكور أنه لا مفر من اعداد ملاعب خاصة للطالبات للتغلب على العقبة الاولى ، وتوقيع الجزاء على الطلبة الذين يعترضون سبيـــــل الرياضيات .

ومن الظـــــريف انه جـــاء فى التقرير المذكور أن نسبة كبيرة من طالبات الجامعة مصابات بأمراض مختلفة تمنعهن من ممارسة نشاطهن الرياضى كالروماتيزم .

نحن نقترح

تظهر تحت هذا العنوان كل شهر الاقتراحات والآراء التى ترد الينا .. وبنت النيل تعلن ترحيبها بكل اقتراح وتعـــد بنشره ما دام فى حدود القانون والنظام .. وترجو ان ترفـــق بالاقتراحات صور أصحابهـــا لنشرها بجانب اقتراحاتهم ..

الانسة عصمت خـــــالد ـ طب الدمرداش

أقترح أن تنظم الجامعات رحلات علمية منتظمة لطلبة وطالبات الطب فى الاجازات الصيفية حتى يتمكنوا من مشاهدة الاجهزة الدقيقة التى ما زالت بعيدة عن مصر .

الانسة نوال حافظ ـ معهد الفنون الجميلة دبلوم التخصص

أقترح ألا يلغى المعهد قســـم التخصص فقد بحث موضوع الغاؤه وما زال معلقا .. كذلك فان الفائدة الفنية التى نجنيها من وراء هذا القسم ليس من الحكمة ان تضيـــع فى الهواء .

الفائزات بهدايا بنت النيل

« بقية المنشور فى ص ٨٤ »

سهير بدران بمصر ـ فايزه عبد العزيز بمصر ـ نجاة ناجى السيد بطوطوس بسوريا ـ سكينه احمد حمزه بمصر ـ ايزيس سلامه بالاسكندرية ـ حرم عاطف المصرى بمصر ـ انصاف جندى بمصر ـ بدر احمد سويدان برأس غارب ـ وفيقه فهمى البنا بالمحلة الكبرى ـ عفاف عابدين سعد الدين بسخا ـ ماجده عبد المطلب بالمنيل بمصر ـ نانى محمد حسن بالجيزه ـ سعاد عبد العزيز البيار بالاسكندرية ـ بدر حسن صابر بالمحلة الكبرى حرم عبد المنعم شريف بصهرجت الكبرى ـ نجيبه حافظ موسى بمصر الجديدة ـ صوفى فهمى صليب بشبرا مصر ـ اماليا عزيز جرجس بديروط ـ صباح سيد علوان بالمنيل ـ عطيات عرفه محجوب بطنطا ـ منيره محمد ابراهيم بمصر ـ عائشة يوسف زهير بجزيرة الرحمانية ـ سعاد الشريدى بمصر ـ كاميليا شكيب بمصر ـ عايده صالح احمد بالمنيل بمصر ـ موثر السيد ادم بدمنهور ـ ناديه مصطفى بالاسكندرية ـ محفوظه محمد بخيت بمصر ـ امال توفيق صليب بطنطا ـ رجاء حلمى بمصر بمصر ـ حرم الدكتور جورج صليب بمصر ـ نجوى على سالم بالشاطبى ـ مرجريت دانيال بشبرا مصر ـ بثينه عبد العزيز بالزقازيق ـ أمينه السيد جادو ببلقاس ـ نبيله محمد عبد الله بطنطا ـ توحيده على بدران بالجيزة ـ حرم الدكتور حبيب نصرى بجرجا ـ نجيه عبد الحافظ القاضى بأسيوط ـ حرم السيد عثمان جبريل بكوم حماده ـ

عائشة سلطان عبد الهادى بأسيوط ـ اليس أبو المكارم ببنى سويف ـ ليلى احمد داود بسيدى بشر ـ حرم محمد الجيال ببورسعيد ـ السيدة شهرت صبحى بفاقوس ـ وداد رياض شحاته بمصر ـ وداد محمد عبد الرحمن بكفر الشيخ ـ نعيمه حسن احمد بالاسكندرية ـ عزيزه احمد عبد المنعم على بالاسكندرية ـ عايده حامد صالح بكوبرى القبة ـ رجاء على حسين بالمنيل بمصر ـ زاستر جباى بمصر الجديدة ـ حرم احمد رفعت بالزيتون ـ نبيله احمد نجم بطوخ ـ حرم محمود عارف بالدقى ـ حرم عبدالحليم الزاوى بشبراخيت ـ زيزى عبد الوهاب الخولى بدمنهور ـ حرم فايز غطاس بالدقى ـ سناء فوزى بشبرا مصر ـ رجاء احمد شلبى باسكندرية ـ مديحه صابر بالدقى ـ لولو ابراهيم بشبرا مصر ـ نبيله عثمان بأسيوط ـ زينب محمد عبد الله بالسويس ـ عزه سعد عسل بالاسماعيلية ـ حرم رزق جرجس رزق بالمنيا بلانش أنيس ميرهم بالاسكندرية ـ بلانش زكى بشبرا مصر ـ حسنية مرسى بامبابه ـ اجلال موسى بحلوان ـ حرم اليوزباشى فاروق حسين بأبو قير ـ فاطمه احمد نونو بالاسكندرية ـ حرم طلعت أباظه بشبرا مصر ـ اخلاص المصرى بمصر الجديدة ـ نازك نجيب أمين ببنى سويف ـ ايزيس رضوان بأسيوط ـ زكيه محمد قرنفل بشبرا مصر ـ لنده صالح بمصر ـ زينب محمد مخلوف بملوى فايزه بشرى جرجس بمصر ـ حكمت على قاسم بالاسكندرية ـ جميله فؤاد فريد بالعباسية مصر ـ حرم حنا عبد المسيح بغمره مصر ـ فيفى نجيب بحدائق القبة مصر ـ لويزه بشاى بشبرا مصر ـ مرفت مصطفى عزام بالسويس ـ جانيت جرجس بملوى ـ عائشه مأمون بمصر الجديدة سهام جانودى باللاذقية سوريا ـ سميحه كامل بالزمالك مصر ـ زوزو مصطفى الملال بشبرا مصر ـ

الاجابة الصحيحة

١ ـ **هيرودوت**
٢ ـ **الغوريللا**
٣ ـ **برنيكى وكليوباتره**
٤ ـ **الملاحة**
٥ ـ **يافا**

بلوفر مشغول بغرز دنتله

« بقية المنشور فى ص ٦٧ »

السطر الثانى : اشتغليه على طول ·

السطر ٣ : اقفلى ١٣ ـ اشتغلى للاخر ·

السطر ٤ : كالسطر ٢ ·

السطر ٥ : كالسطر ٣ ·

السطر ٦ : كالسطر ٢ ـ اقفلى

الامام

اشتغلى كما اشتغلت للظهر الى ان يتم شغل تكسيم حردة الباط « ١١٥ غرزة » ·

استمرى على هذه الغرز الى ان يصبح مقاس الشغل ١/٤ ١٣ سنتى من بداية تكسيم حردة الباط · كسمى للرقبة كالاتى :

السطر التالى : اشتغلى ٤٨ غرزة على طول ـ اقفلى ١٩ غرزة ـ اشتغلى للاخر ·

استمرى على كل مجموعة من ٤٨ غرزة كالاتى :

نقصى غرزة عند حافة الرقبة على كل سطر الى ان يبقى على الابرة ٤٣ غرزة ـ وسطر بعد سطر الى ان يبقى ٣٨ غرزة ·

استمرى على هذه الغرز الى ان يصبح قدر الشغل كمقاس الظهر لغاية تكسيم الكتف وانتهى عند حافة حردة الباط ·

كسمى للكتف كالاتى

السطر الاول : اقفلى ١٢ غرزة ـ اشتغلى للاخر ·

السطر ٢ : اشتغليه على طول

السطر ٣ : اقفلى ١٣ واشتغلى للاخر ·

السطر ٤ : اشتغليه على طول ـ اقفلى ·

الكمان

استعملى الابرتين نمرة ١٤ وابدئى ١٢٩ غرزة ·

اشتغلى ٤ سطور مضلع كما اشتغلت على الظهر ثم اشتغلى الاسطر من ١ لغاية ٢٧ من موديل ورقة الشجرة كالظهر ·

غيرى للابرتين نمرة ١٢ ·

اشتغلى سطرا م ·

اشتغلى بغرزة عادية وكسمى اعلى الكم بأن تقفلى ٣ غرزة عند بداية السطور الستة التالية ـ وغرزتين عند بداية السطور الثمانية التالية ·

نقصى غرزة عند كل من طرفى كل وسط الى ان تبقى ٨٥ غرزة ـ وكل سطر بعد سطر الى ان تبقى ٥٣ غرزة ·

اقفلى ٦ غرز عند بداية السطور الثمانية التالية ـ اقفلى ·

بندة الرقبة

بغرزة غير منظورة خيطى الكتفين الظهر بالامام ·

استعملى الابرتين نمرة ١٤ ووش الشغل مواجها لك التقطى ١١١ غرزة حول حافة الرقبة ·

السطر الاول : م ·

السطر ٢ : ع ·

السطران ٣ و ٤ : كالسطرين ١ و ٢ ·

السطر ٥ : ١ م ـ × ـ الصوف حول الابرة ـ ٢ م معا ـ كررى من × الى الاخر ·

السطر ٦ : ع ·

السطر ٧ : م ·

السطر ٨ : ع ـ اقفلى ·

ملحوظة : حاذرى ان تهملى فى اتباع تعليمات التركيب لانها أهم عملية فى اتقان الشغل ·

التركيب

فيما عدا الشغل المضلع دبسى حروف الشغل على الظهر وأكوى الشغل غير المضلع بمكواة ساخنة وخرقة مبللة · وبغرزة غير منظورة ـ خيطى الجوانب ببعضها وكذلك الكمين · ثم ركبى الكمين · اثنى بندة الرقبة عند سطر الثقوب لاظهار الشكل المتمسرج وخيطى الحافة المقفولة بظهر الشغل ـ وركبى السوستة بفتحة الظهر واكوى كل الخياطات ·

بنت النيل
مجلة نسائية اجتماعية أدبية
تصدر أول كل شهر
صاحبتها ورئيسة تحريرها
الدكتورة درية شفيق
الادارة: ٤٨ شارع قصر النيل ـ القاهرة
تليفون ٤٩٦٦٨ ـ ٤٠٦٨٤
الاشتراك السنوى:
١٠٠ فى مصر والسودان
١٥٠ فى البلاد العربية
٢٠٠ فى الخارج

ورشة حفر فنديان

السيدة علية الفار

السيدة جنان الشواربى

المـــرأة فى شهر

« بقية المنشور على ص ٩ »

تتقاضاه من المقالات التى تـكتبها فى الصحف والاحاديث التى تلقيها فى الاذاعة والتليفزيون .

فى المصايف

سافرت السيدة قرينة سعادة نجيب الراوى سفير العراق فى مصر الى سويسره هى وأولادها وستمضى هناك شهرا واحدا . أما السيدة قرينة سعادة عونى عبد الهادى السفير الاردنى فانهـا تقضى الصيف فى ربوع لبنان مع أبنائها .

وقضت مسز بايرود قرينة السفير الامريكى جانبا من الصيف فى مرسى مطروح حيث الهدوء والراحة والجو الجاف والمناظر الطبيعية الجميلة الخلابة .

وقد تواعـــد بعض السيدات أعضـاء نادى السيارات المصرى على الالتقاء فى سان موريتز بسويسرة . نذكر من بينهن السـيدة ناديا البدراوى .

حرم سفير الاردن

السيدة ادنا خياط

مطابع شركة الاعلانات الشرقية

آر سي اي
في المقدمة دائماً...
أشهر وأعظم
ماركة في العالم
اكتساح متواصل وتغذية
الأسواق بكامل حاجاتها
اللوازم الكهربائية الحديثة التي تضفي
على حياتك المنزلية السعادة والهناء
الثلاجات
أحجام وموديلات ومقاسات مختلفة تبدأ من ٤١ قدم الى ١٧ قدم. تذويب الثلج أوتوماتيكيا. بها فريزر بعرض الثلاجة. متسع لحفظ كميات كبيرة من المأكولات المثلجة. بها درج مستقل للحوم والسمك. أرفف خاصة للزجاجات الطويلة وأدراج للخضروات والفاكهة. الأرفف جميعها مطلية بمادة الكروم
الغسالات
موديلات ونماذج متعددة بها موتور قوي. عصارة أوتوماتيكية سعة ٢٢ جالون بها ٣ مراوح. بها ثقوب لفصل ضغط الماء على المغسولات يساعدها على التنظيف. سحب الماء في الغسالة ثم ضغطها تساعد على النظافة بواسطة فتحة أوتوماتيكية. سهلة الحركة في كل مكان بواسطة أربع عجل. بها جهاز توقيت لوقفها عند المدة المحددة للغسيل.
الراديو - بطارية وكهرباء
نماذج متعددة الأحجام والألوان والمقاسات. بطارية وكهرباء. عين سحرية. ضبط الصوت أوتوماتيكيا. يلائم جميع الأجواء. ٧٠٤ لمباتين. ٤ سماعات صوت نقي. موبيليا فاخرة لا تؤثر فيها العوامل الجوية. يمكن تركيب فونوغراف عليه ومكبر للصوت.
جهاز تكييف الهواء موديلات مختلفة
ان هذا الجهاز العجيب هو أحدث اختراع للماركة العالمية آر سي اي الذي يجعل غرفة منزلك ومكتبك جنة ساحرة. ويمتاز باحتفاظه بأناقته في كل مكان. تحقق بنفسك اليوم. وشاهده بنفسك فسوف ينال اعجابك فقد اشترك في تصميم نماذجه البديعة المختلفة أشهر مهندسي العالم وأكثرهم خبرة.
أجهزة تسجيل "ريكوردر"
أجهزة أنيقة فاخرة. ٤ موديلات تعمل آليا بمجرد أن تضغط بأصابعك على الزر الكهربائي فيه. يسجل لك موسيقاك المفضلة وبرامج الحفلات وأصوات عائلتك وأصدقائك. له ميكروفون ممتاز ومكبرات للصوت ومقاييس للشريط، أبدع ريكوردر في العالم حتى الآن.
مواقد وأفران الطهي بالبوتاجاز
مقاسات ونماذج مختلفة وتمتاز بأن جدرانها مصنوعة من طبقة عازلة تمنع الحرارة من التسرب للخارج. بها شواية متحركة سهلة التنظيف. بها ساعة أوتوماتيكية لمعرفة استمرار مدة الطهي تقفل حسب الرغبة. مفتاح الشعلة يعطي درجة حرارة مرتفعة حسب رغبتك. الفرن مغطى بطبقة من البورسلين الفاخر. ايشعال المواقد بالبوتاجاز
آلات السينما ١٦ مللي
موديلات ومقاسات مختلفة وهي تعد أبدع آلات لعرض أفلام الـ ١٦ مللي في العالم وأقلها ثمنا بالنسبة لدرجة جودتها حيث ان نقاء الصوت الصادر منها لا يعادله سوى أداؤها القوي ووضوح الصورة الصادرة منها.
آلات السينما ٣٥ مللي "سكوب"
والى أصحاب دور السينما امكانيات ضخمة لتصميم آلات عرض ٣٥ مللي سينما سكوب.
اكبر تسهيلات في الدفع عرفتها التجارة المصرية
RCA
شاهدوها بمعارضنا
٥١ شارع الجمهورية ت: ٧٥٣٧٩
وألحوا في طلبها من معتمدينا في أنحاء الجمهورية
الوكلاء الوحيدون:
شركة الجابري
ابراهيم وحسنين مبارك الجابري
القاهرة: ٥١ شارع الجمهورية ت ٤١١٥٩/٥٠١١٨/٥٨٩٩١ - الاسكندرية: ١٥ شارع سيزوستريس ت ٢٧٦٨١

مضمونه
٥
سنوات

٥ ج
شهريًا

ما أعظم الفوائد التى يمكن الحصول عليها باقتناء ثلاجة ايديال الكهربائيـــة ! فهى تحفظ ماكـــولاتك من التلف والحشرات وتمكنك من الشراء بسعر الجملة فتوفر الوقت والجهد والمال . وهى تصنع لك ١٠٨ من مكعبات الثلج النقية النظيفة كما تصنع الجيلاتى بمصاريف لاتذكر . وهى أيضا تحفظ لك ماتبقى من الطعام وتجعل الطيور واللحوم طرى وألذ

لم تعد الثلاجة الكهربائيـــة مــن أدوات الترف فان ثلاجــة ايديال الكهربائية المجهــزه بمحرك بوش الالماني المشهور تبـــاع بثمن منخفض وعلى أقساط شهرية لا تثقــل على أى جيب (٥ جنيهــات شهريا على ٢٤ قسطا ودفعة اولى ١٩ جنيهـــا او نقدا ١٢٥ جنيها) . ورغم ان سعتها ١/٢ ٧ قــدم مكعب فهى لا تستهلك اكثر من مصــباح كهربائى عادى

صنعت تحت اشراف خبراء شركة
« بوش » وبترخيص منها

الثلاجة الكهربائية

ايديال

٧ ½ قدم مكعب

ثلاجة عالمية مصنوعة فى مصر

القــــاهره : ٢٨ شارع عــدلى باشــا
ـ ٨ شارع فؤاد
١٦ شارع عمــاد الــدين

الاسكندرية : ٥٢ شارع صفية زغلول
٣٢ شارع شريف باشـــا

بور سـعيد : ٥ شارع محمد محمود